臺灣日日新報 夕刊
九月二十六日
夕刊定價一部二錢
編輯兼發行人 佐々木 臺北市榮町四丁目 臺灣日日新報社
基隆支局 臺中支局 臺南支局 花蓮港支局 大阪支局 東京支局

大西洋上で海戰
諸威西南岸に砲聲轟く

【オスロ二十五日發同盟】オスロのアフテンポステン紙ベルゲン特派員の報道に依ればベルゲン（諸威西南海岸）南方の大西洋に面する諸島の住民は二十五日早曉國籍不明の軍艦數隻が沖合遙かに砲火を交へつつ全速力をもつて北方に進んでゐるのを見たと報じてゐる

【ベルゲン二十五日發同盟】ベルゲン南方の大西洋上における海戰は二十四日深更より開始されたものであるが、二十五日午前は巨砲の打ち交ふ砲聲が絶えずベルゲン南方アルグロス島において耳を聾するばかりに聞え人家を震撼した、砲聲は午後一時四十分に至つて一時中絶したが二時間程經て再び轟き始め相當大規模な海戰が行はれてゐる模樣である

英驅逐艦を撃沈

【ベルリン二十五日發同盟】二十五日ドイツ軍司令部は二十四日中の陸海空各軍の戰況を次の如く公表した（一）海戰で我が潛水艦は英驅逐艦一隻を撃沈せり（一）東部戰線、獨ソ兩軍分界線方面の軍の移動はソ軍と緊密な連繫下に円滑に行はれてゐる

ツエペリン製作所を 爆撃機大編隊が空襲

【ローマンスホルン（スイス東北部）二十五日發同盟】二十四日午後九時英佛側の爆撃機大編隊は突如スイス東北部コンスタンス湖の對岸獨領フリードリツヒス・ハーフエンに來襲し前後二時間の長きに亘り同地のツエペリン飛行機製作所に猛爆撃を敢行した、この爆撃隊は英佛いづれに屬するかは未だ不明である

【ローマンスホルン二十五日發同盟】二十四日夜英佛側爆撃隊のフリードリツヒス・ハーフエン空襲の結果ドイツの主要航空機製作所工場の一つは作業不能に陥つたと言はれる、尚當地に達したドイツ側情報に依れば右爆撃隊はフリードリツヒス・ハーフエン近くのマツツエルの新設飛行機工場をも空襲、これに爆彈の雨を降らしたと傳へられる

佛機八機を撃墜

【ベルリン二十五日發同盟】ドイツ軍司令部筋より得たる情報に拠れば二十四日夜フランス空軍のフリードリツヒス・ハーフエンにおけるツエペリン飛行機製作所爆撃に際しドイツ側はコンスタンス湖上において敵機八機を撃墜したと云はれる

獨も近く英佛空襲か

【ベルリン二十五日發同盟】ドイツ空軍は英佛側の度々の挑戰にも拘らず西部戰線においては今まで全く姿を潜めてゐたが、東部戰線の一段落と共にその一部を除いては全部西部に集結を完了した模樣で、ドイツ軍の砲兵其他より推して中立國の軍事専門家は茲二、三週間の間にドイツは愈々本格的第一回の英佛空襲を敢行するのではないかと見てゐる、この場合第一の空襲目標は英國海軍根據地に置かれることとならう

西部戰線漸やく活況

【ベルリン二十五日發同盟】東部ポーランド戰線においては治安の確保と共に獨ソ兩軍の分界線の確定を見るべき交渉も進捗その結末につきつつあるに関し西部戰線においては漸やく活況化せんとしてゐる、即ち二十五日のベルリン軍當局發表によれば東部戰線におけるドイツ軍とソ聯軍との交代を傳へ、更にブレスト・リトフスクにおける獨ソ兩軍機械化部隊の合同觀兵式の盛況を大々的に報じてゐるが、西部戰線においては數ケ所において獨佛兩軍の間に局地的な戰鬪が展開されたと報じてゐる、ドイツ軍の發表に拠れば二十四日フランス機八機が撃墜されたとのことだが一日に八機の撃墜は今次戰爭始まつて以來西部戰線では最高のレコードで、獨佛國境には相當激烈な空中戰が始められてゐることを示すものである

ヒ獨總統が督戰 ワルソー總攻擊に

【ベルリン二十五日發同盟】ポーランド戰線視察中のヒトラー獨總統は二十五日飛行機でブズラ戰線ワルソー近郊に着陸自らワルソー總攻擊ドイツ軍の督戰に當つたと二十五日總統大本營から發表された

敵機二十六と 氣球四を撃墜 獨軍司令部の發表

【ベルリン二十五日發同盟】ドイツ軍司令部は二十五日西部戰線において敵軍用機二十六台並に繋留氣球四個を撃墜した旨發表した

芬蘭の公使が 獨外相に抗議

【ベルリン二十五日發同盟】駐獨フインランド公使ウオールリマー氏は二十五日リツペントロツプ獨外相を訪問、ドイツ潛水艦のフインランド商船撃沈事件に関し右は國際法違反なりとして抗議を行つた

對獨武力作戰は 英佛にとり不利 ガイダ主筆の社説

【ローマ二十五日發同盟】二十五日のジエルナーレ・デイタリア紙は「如何なる手段によつてやるか」と題するガイダ主筆署名の社説を掲げ對獨武力作戰はいづれも英佛に不利なる理由を次の如く論じてゐる

一、ジークフリート線突破作戰 英佛はこの作戰の爲には多大の人命と武器弾藥を要し而も成功するか否かは保證出來ない、これに成功したとしても英佛は戰後において人的及び物的資源の大半を喪失し著しく國力の低下を免れない

一、ジークフリート線を迂回し中立國を經てドイツに進入する作戰 英佛は自ら小國の侵略者と稱せられるからこれは困難であり又英佛がこの作戰を敢へてすれば同樣のことをドイツもやらう

一、對獨經濟封鎖作戰 今日のドイツは一九一四年のドイツと異り多量の食料及び原料品を貯藏してをりポーランド攻略によつて工業力も飛躍的に増大してゐる、又東方の隣國から食料及び原料品を多量に輸入する途も開かれてゐるので英佛がこの方法によつて成功することは到底期待し得ず、逆にドイツが封鎖作戰によつて英國に對し攻撃に出る可能性さへある

而して以上の三つの作戰の內封鎖作戰を採るとすれば戰爭は長期に亘り、この間ドイツ國民は戰力を失ふ

節約に電氣の マツダ

前に守勢から攻勢に轉じ民主主義國家撃擲の作戰を採ることは明白で、而も世界大戰後發明された恐るべき新兵器を實戰に使用するであらう、かくて戰爭は空からの破壞力とともに飛躍的に激化し、勝利などと云ふことは何処かに飛んで了ひ歐洲は灰と瓦礫の大荒廢に帰し去るであらう

波蘭の潛水艦抑留

【ストツクホルム二十五日發同盟】ポーランド海軍の一潛水艦が二十五日突然ストツクホルムに逃れ切つた姿で入港して來た、スエーデン官憲は直ちに右潛水艦を抑留するとともに乗組員を拘留したが、右は數日前エストニアの軍港を脫出、バルチツク海に姿を晦したオルゼル號と見られる

スイス高射砲 佛機を撃退

【バーゼル二十五日發同盟】フランス空軍所屬爆撃機一機は二十五日午後四時三十二分バーゼル西南方フランス、スイス國境のアルシユーイルに飛來、高度約五百メートルの低空で越境せんとしたが、スイス高射砲の防禦火のため阻まれてフランス領内に引返した

エ國外相は 急遽歸還

【モスクワ二十五日發同盟】二十四日正午モスクワに到着したエストニア外相セルター氏は二十四日夜モロトフ外務人民委員との間に長時間に亘つて會談を遂げたが、二十五日モスクワ滞在僅か一日にして二十五日モスクワ發急遽歸還の途に就いた、セルター氏突然の歸國はモスクワ外交界に奇異の感を與へモロトフ人民委員との間に如何なる會談が行はれたか注目されてゐる、右に就き消息通は左の如き觀測を下してゐる

ソヴエツト、エストニア兩國外相今回の會談でソヴエツト、エストニア兩國間の重要政治問題が徹底的に討議された模樣だがフインランド新聞の報ずる如くソ聯がエストニア領島嶼の武裝解除を要求したか否かは判明しない、何れにせよ重要問題が討議された事は疑ひなく、従つてセルター氏個人で決定する譯に行かず政府の上政府に諮る爲その承認を得ることになつたのであらう、恐らくセルター氏は再度モスクワを訪問することとならう

注目される 伊國の緊急閣議

【ローマ二十五日發同盟】イタリー政府は來る二十七日午前十時からキリナーレ宮でムツソリーニ首相司會の下に緊急閣議を開くことに決定した、議題は國內問題と發表されたが歐洲戰爭に對するイタリーの態度決定にあるは明瞭で、且つ當面の國際情勢に對處する內治外交政策が討議されるであらう、尚ムツソリーニ首相は閣議の席上歐洲戰爭に對するイタリーの態度に就きその決意を表明するものと見られ注目されてゐる

ソ聯勢力の南漸 バルカンの危機到るか

【ローマ二十四日發同盟】ポーランドに侵入したソ軍はルーマニア國境地帶を完全に封鎖したが同時にソ軍はルーマニア東部國境一帶にも動員せるソ軍の波狀的進撃が完了したと見られてゐる、かくてバルカンの形勢はドイツよりもソ聯勢力の南漸に依り脅威さるるに至りバルカン問題に無關心たり得ないイタリーではバルカンに對するソ聯の態度特にソ聯とルーマニアの關係が最も注目され西部戰線の戰況如何に依つてバルカンの危機は立ち所に到るべしとの觀測が有力化してゐる

西尾總司令官一行 伊勢神宮に參拜

【宇治山田二十六日發同盟】神都油屋旅館に一泊した西尾支那派遣軍總司令官、板垣總參謀長の一行は二十六日午前九時十分伊勢神宮に參拜したが午後一時宇治山田驛發橿原神宮に向ふ

學習院長後任 宗秩寮總裁が 院長事務取扱

【東京二十五日發同盟】野村學習院長外相就任に伴ふ後任に就いては取敢ず武者小路宗秩寮總裁が院長事務取扱として事務を見ることとなり二十五日宮內省より發令された

貿易省設置案 廿九日の閣議へ

【東京二十六日發同盟】貿易省の設置方針は二十六日の閣議に諮る豫定であつたがその重要性に鑑み要綱成案の上二十九日の閣議に附議決定することになつた

酒井憲兵隊長 廿七日上京

酒井憲兵隊長は東京で開かれる全國憲兵隊長會議に出席のため二十七日午前八時十五分台北驛發上京するが歸任は十月十一日の豫定である

財務局長上京

中島財務局長は豫算折衝其他の要務を帶び小倉屬を同伴二十七日午前九時十二分台北驛發高千穂丸にて上京する

重慶益々陰鬱 蔣、土着軍彈壓

【香港二十五日發同盟】當地に達した情報に依れば蔣介石の強勢力が四川省外に退出される事になつた王纘緒麾下の重慶土着軍は最近極度に動搖し政情又不安の色を呈するに至つたので蔣は不穩の事態に備へ目下四川にある胡宗南麾下の第二十六軍二箇師を集中しこれを重慶衛戍司令劉峙の指揮下に重慶郊外要衝地に既に配備した、この爲め重慶方面は恐怖陰鬱の空氣に包まれてゐる

蔣の秘藏軍隊は 今や徹底的潰滅

【漢口二十五日發同盟】支那軍中最強と言はれる蔣直系軍六箇師に徹底的打擊を加へ新牆、水南河の中間地帶約四十粁を突破した我が若槻、佐野、池田、堀島等の有力各部隊は二十五日夕既に汨水河岸に達し目下對岸の敵陣地を掃蕩中である、新牆河渡河後二十五日に至るまでの敵遺棄屍體は約五千に上り、蔣介石直系の秘藏軍隊たる同軍の徹底的潰滅は重慶政府の抗戰力に深刻なる影響を齎すことにならう

【漢口二十五日發同盟】我が南下部隊平島、池田各部隊は二十五日午後一時過ぎ早くも汨水北岸に進出、〇〇より敵前渡河を敢行し一挙敵大軍に徹底的打撃を與へ汨水南岸の要衝〇〇市に突入した、一方佐野、池田兩部隊も敵を追撃して同日午後五時三十分頃相前後し汨水北岸要衝〇〇に進出し、潰敵に對し猛撃を加へ大打撃を與へた

三省境に敗敵を追擊

【〇〇二十五日發同盟】通城東南方山嶽地帶要所に蠢動せる敵を掃蕩中の池田、佐藤各部隊は二十四日より二十五日拂曉にかけて敵軍要據點〇〇盆地攻撃を開始し、佐藤、吉田兩部隊主力は敗敵の南方退路を遮斷し完全に包圍態勢を固め一齊に集中砲火を浴せ敵に潰滅的打撃を與へた後、佐藤、池田兩部隊は一氣に同山嶽敵重要據點に進出し、二十五日午前七時湖北、湖南、江西三省境の要衝〇〇附近の敗敵を追擊し壓縮的包圍下に省境山系に拠る敵第百三十師、第十四師、新編第九十八師に壊滅的打撃を與へた

陸戰隊上陸 鹿角北方高地を奪取

【漢口二十五日發同盟】〇〇湖附近に作戰中の我が海軍陸戰隊は二十二日早曉鹿角北方約二千五百米の湖東岸要點〇〇に上陸、一擧に南下を開始し、同日夕刻早くも鹿角北方高地を奪取し二十四日午前に鹿角北方一帶の敵

海鷲猛活躍

敵陣掃蕩中

【上海二十五日發同盟】〇〇海軍部發表

一、北支方面における海軍航空部隊は二十二、二十三日に亘り陸軍部隊と緊密な協力下に山東省萊州附近に蠢動中の敵一千餘を爆砕せる外、山東省南部、江蘇省徐州附近及び運河、射陽河流域の敵軍事施設を襲撃いづれも大損害を與へた

一、中支方面では二十二日揚子江東岸南部一角に敵前上陸し同地附近要地を確保せし陸戰隊は二十四日水上部隊及び空軍部隊の協力の下に同地附近の敵殲滅に多大の戰果を收めた

一、海軍航空部隊は二十四日午前作戰協力中の陸軍部隊に呼應し敵約四十を殺傷せり

一、又同日他の空襲部隊は湖南省、江西省の敵陣地を爆撃した外、二十四日江西省北部で敵軍自動車、船舶等を襲擊、いづれも大損害を與へた

新中立法案に 二項目を追加

【ワシントン二十五日發同盟】上院外交委員會は二十五日午前十時から第四回秘密會議を開き新中立法案の審議を進めたが二十四日夜新中立法案に左の二項目を追加し大統領の權限を縮小することに決定した

一、中立法適用國に對し大統領が決定し得るのみならず議會が過半數に決定し得るものとす

一、軍需品輸出統制委員會は議會に對し六箇月毎に交戰國に賣渡した武器の數量を報告すること

農林省顧問に 四氏を推す

【東京二十六日發同盟】伍堂農商相は戰時食料政策確立と農林行政戰時體制強化の重要性に鑑み農村外廓團體の積極的協力を求むることとなり、外廓團體最高首腦たる產業組合中央會頭有馬賴寧伯、帝國農會長酒井忠正伯、全購聯會長千石興太郎、產業組合中央金庫理事長石黑忠篤の四氏を農林省顧問に推し農相のブレントラストを形成するに決した

改正商法施行に先 立つ判事の打合せ

【東京二十五日發同盟】司法省では昭和十五年一月一日よりの改正商法施行に先立つて二十五日午前十時より實務を管掌する各裁判所判事の準備打合せ會を開催、東京控訴院中島部長以下各裁判所判事六十名並びに各外地判官も列席の上、宮城法相より訓辭坂野民事局長より疑義の解釋に就いて指示の後協議を行つたが二十六日終了の豫定である

池田所長上京

府工研所長池田鐵作氏は來る廿九日基隆發富士丸にて上京、內地各大學及び試驗所、研究所等を視察して十月下旬歸府の豫定である

米澤駐葡公使着任

【リスボン二十五日發同盟】米澤新駐ポルトガル公使は二十五日午前パリよりリスボンに着任した

人事

▲賀吉政治氏（殖產局技手）二十九日高千穗丸にて上京

▲矢野那美氏（臺灣パルプ取締役）二十六日富士丸にて歸臺

▲高橋金太郎氏（後藤スレート會社）二十六日富士丸にて來臺

無絃琴

或る代議士が〝支那には汪兆銘の外に汪精衛の如き同憂異議の士も出てゐる〟と言つたとか云ふ笑ひ話の材料になつてゐるが、支那人名士の名は、これ程も人を迷はす場合が多い▲汪兆銘は、字を精衛といひ、號を季新といふので、全く同一人である。支那においては、本名の汪兆銘を呼ぶよりも、多少敬意の意味を持たせて汪精衛といふ名の方が一般に多く知れ渡つてゐる。丁度、民國革命の孫文が、孫文といふ本名の外に逸仙といふ字と、中山といふ號とを持つてゐて、日本などでは孫逸仙又は孫中山と呼んでゐるのと同じだ▲だが、支那に於ては本人が自ら呼ぶ場合には本名を用ひ、他人が呼ぶ時には敬意の意味で號を用ひる場合が多いといふのである。然らば日本に於ては如何に呼んだら宜しいのか、汪兆銘の場合で云へば新聞や雜誌などの記事でも汪兆銘一本ではなく、時に汪精衛と書かれたりする混亂も飛び出すのである▲日本では人の名を呼び又は紙上に書く場合は〝さん〟とか、君とか又は氏とかいふ敬語を用ゐる習慣になつてゐるから特別の場合を除いては本名を用ふべきだらう▲この書法からいふと汪精衛といふよりも〝汪兆銘氏〟と書き、孫逸仙よりも〝孫文先生〟と言つた方が妥當である▲何でも統制の世の中だ、是非統一して、呼稱上の混亂から免れたいものである。

三國志 (23)

桃園の巻　吉川英治作　矢野橋村畫

桑の家（二）

この桑の大木は、何百年を経たものか、村の古老でも知る者はない。

遠くから望むと、それが恰も大きな車蓋のやうに見えるので、ああ、あの桑の木の家さと指せば、それは村の何処からでも見えた。

古老が言ふには、「楼桑村といふ地名も、この桑の木が茂る時は、まるで緑の楼台のやうに見えるから、この樹から起つた村の名かもしれない」との事であつた。

それはともかく、劉備は今、懷かしいわが家の門に駒を繋ぐとすぐ、「おつ母さん、今帰りました。劉備ですよ」と、廣い家の中へ馳け込むやうに這入つて行つた。

家は大きいが、何十間といふ建物が一つあるではなく、中庭は、蓆を編んだり蓆を織る仕事場になつて居り、そこも劉備の留守中は職人も通つてゐないので、荒れたままになつてゐた。

「オヤ。何うしたのだらう。燈火もついてゐないぢやないか」

彼は召使の老婢と、下僕の名を呼びたてた。

ふたり共、返辭もない。

劉備は、舌打しながら、

「おつ母さん」

母の部屋をたたいた。

劉備か──と飛びつくやうに迎へてくれるであらうと思つてゐた母の姿も見えなかつた。いや母の部屋だけにたつた一つあつた燈影も見えなかつた。

「やつ……何うしたのだらう」

茫然、胸さわぎを抱いて佇んでゐると、暗い中庭のはうで、かたん、かたん、──と蓆を織る音がするのであつた。

「おや」

庭へ出てみると、そこの仕事場にだけ、淡暗い灯影がたつた一つ掲げてあつた。その灯の下に、白髪の影が後ろ向きに腰かけてゐた。ただ一人で、星の下に、蓆を織つてゐるのだつた。

母は、彼が帰つて來たのも氣がついて居ないらしかつた。劉備が縋りつかんばかり馳け寄つて、

「今、帰りました」

と顔を見せると、母は、びつくりしたやうに起つて眺めきながら、

「オオ、劉備か、劉備か」

乳呑み兒でも抱きしめるやうにして、何を問ふよりも先に、欣しい涙を眼にいつぱい溜めた。悲しみは、母は子の肥を、子は母親のふところを、相擁して温め合ふのみであつた。

「城門の番人に、おまへの母親は病氣らしいぞといはれて、氣もそぞろに帰つて來たのですが、おつ母さん、何うしてこんな夜露の降る外で、今頃、蓆など織つてゐらつしやるのですか」

「病氣?……。ああ城門の番人さんは、さう云つたかも知れないね。毎日のやうに關門までおまへの帰りを見に行つてゐたわたしが、この十日ばかりは行かないでゐたから」

「では御病氣ではないんですか」

「病氣などはしてゐられないよ、おまへ」

と、母は言つた。

「蓆台も織機もありませんが……」

劉備が問ふと、

「税吏が來て、持つて行つてしまつた。黄匪を討伐するために、年々重税が嵩むといふので、ことしは途方もなく税が上り、おまへが用意しておいただけでは間に合はない程になつたんだ」

「婆やが見えませんが、婆やはどうしましたか」

「息子が、黄匪の仲間にはいつてゐるといふ疑ひで、縛られて行つた」

「若い下僕は」

「兵隊にとられて行つたよ」

「──すみませんでしたおつ母さん」

劉備は母の足もとにひれ伏して詫びた。

寢冷え・かぜ・・・
胃障害のない、効めの速い・・・
ノパポン錠
こちれ易い秋口のかぜはノパポン錠で早めにお手當を……効めが速い、服み易い、胃に障らない…と云つた点で胃腸の弱りがちな感冒の發熱時には特に賞用されます。
四十錠・一圓 全藥店にあり
大阪・東京 田邊商店

ヂウカルチン錠

秋・冬に備へて… ──この錠劑を！
冷たい外氣に影響されて皮膚の血管が狹少となり、高血壓─腦溢血の危險の倍加するこれから、血管を丈夫にするよう、血壓を低位に保つよう…… ……各方面でヂウカルチン錠が賞用されます。
單なる血管擴張劑と異り、心臟、腎臟、血管などの血行器各機能の正調化により、血壓を生理的安全度に保たしめ、腦溢血、狹心症の危險を未然に防止せしめます。
100錠…三・三〇 300錠…八・〇〇
大阪・東京 田邊商店
腦溢血 …に罹らぬやう！

激戰の跡を偲ぶ
勇士の墓標に感慨更に新なり
本社主催　臺灣教員視察團一行

【廣東廿二日發本社支局】本社主催台灣教員視察團一行十七名は久保團長以下元氣旺盛二十日來廣、二十一日より豫定に從ひ行動開始、第一日は花原少尉案內の下に東北郊の名所舊跡を、第二日（二十二日）は甲村附近支那トーチカ、黄埔、新城地帶を視察し、特に甲村附近は激戰の跡を偲ぶ勇士の墓標が秋草の叢に點々として感慨の新なるものがあつた（寫眞（上）本社支局前に勢揃ひした一行（下）部隊長の甲村附近の敵情說明）

今度は製菓工場を
伯林で第四回目の爆破事件

【コペンハーゲン二十五日發同盟】二十五日コペンハーゲンに達したベルリン情報に據れば去る二十二日ベルリン市のテンペルホーフ飛行場附近のチョコレート工場に又も爆破事件が起り第四回目の爆破事件としてベルリン市民を驚かしてゐる、目下ベルリン警視廳では航空省爆破事件と同一犯人の仕業と睨み全力を擧げて犯人捜査中と云はれる

南支への航空路は
十一月一日から
東京、臺北、廣東を一日で連絡

【東京二十五日發同盟】南支への空のルートが十月一日から開かれ東京、台北、廣東を僅か一日で連絡する豫定で既に豫算も成立してゐるが機材その他の都合で一箇月遲れ十一月一日から一般旅客輸送を行ふことになつた、同使用機はダグラスDC二型十四人乘を使用するに決した

料金は黑字でも
タイヤーで惱む
明暗二色の臺北市バス

タイヤー難に惱む台北市バスでは引き續き刑務所並びに保安課に配給數量增加方について陳情中であるが未だ確定的ではないとは云へ九月分からは總督府が內地よりうける數量が增加されるので必然幾分の增加は見込まれる豫定でこの点やゝ愁眉を開いてをり八月分の增加運動にもうんと馬力をかけてゐる然し幾分タイヤー配給が增加される事になつたとしても現在以上の乘客ラッシュ緩和は不可能であつてタイヤーの節約によつて乘客を殺ぐ事に決定、廿六日夜より從來活動のハネ時、朝夕のラッシュ時に各線合計五台の臨時折り返し運轉は廢止し、また今後は乘合局の依頼以外の貸切りは一切斷る事となつた、なほ現在の運轉台數は昨年七月のガソリン統制以來よりは十四、五台の增、昨年七月以前よりすれば五、六台の減となつてをり一日平均の料金收入は昨年四月二、九六〇円、五月二、七二〇円、六月二、七二五円、七月二、七〇〇円、八月二、五六五円、九月二、九一〇円に比すると本年は四月三、四二二円、五月三、一七一円、六月三、一四九円、七月三、四九

臺北、嘉義兩局の
特別開通電話
けふ正式に決定發表

島內に於ける本年度特別開通電話のうち台北嘉義以外の各局は既に先般割當を決定し、早いところは既に工事をはじめてゐるが台北嘉義兩局の分は局內設備の關係で遲れ從つて割當ても少し後れたが近く完成したので二十六日台北二百九十、嘉義一百五十の新規特別開通を正式に決定した、右は直ちに兩局に通知される筈であるから該工事の開始は來月上旬になるであらう

富士丸入港

【基隆電話】郵船富士丸は二十六日午前十一時半基隆港に著いた、船客は加藤台拓社長、奧田特產課長、用原帝糖專務等の諸氏であつた

加藤社長談　今度の上京は增資後の終了後始末、福大公司總會の出席、南日本化學工業會社設立に就いて日本曹達、大日本製糖との協議、福大公司の拂込みに就いて大株主の諒解を求める事等が主な仕事であつたが、何れもうまい具合に運んだ、漢口戰債の二千万円は島內、島外半々に使用するつもりだが南支に對する日本の力が徐々に大きくなるに從ひこれだけでは何れ足りなくなつて來るだらうと思ふ、內閣も替つたが今度の內閣は對南支に積極的に乘出して居る人が多いから前途に對しては非常に好意を持つてゐる模樣だ、總督府の招待で來る事になつて居る興業、鴻池、第一、三井、三菱、安田、住友、三和、川崎第百の九銀行團は大體十月二日頃來島の豫定になつて居る

奧田特產課長談　糖業令は今月二十日に制定される事に決定したこれで米穀令と共に懸案の二大產業調整の立法が出來上つた譯である、糖業令は大體米穀令と調和して事變下の重要物資である砂糖の自給調整を目的としたものでありこれに依つて糖業の產業は円滑な運用が出來る事になるのである、調整は製糖業者等の大口砂糖の消費者及びブロック內の砂糖の配給に就いて制限され家庭の消費に對しては特に制限を加へられる樣な事はないと思ふ

開南丸基隆に入港

【基隆電話】總督府警備船開南丸は豫定の通り二十六日正午基隆に新裝の船體を入港無事歸着して對馬檢疫に繫留された

內地への船客は
コレラ注射して
證明書の帶行を忘るな

【基隆電話】基隆より內地行の內台定期船乘客は今後全部コレラの豫防注射を行はねばならなくなつた模樣である、卽ち二十六日早朝突如郵船門司支店より同社基隆支店宛「門司上陸者は台灣北部はコレラ病汚染地に付證明書携帶を要する事となれり（原文通り）」との入電があつたのに對し基隆支店では現在台灣には何らコレラ發生がないのに突然右入電が腑に落ちないと云ふので直に問返しの電報を發した處間もなく確かなる旨の返電があつた、尙一方商船基隆支店を訪へば未だこれに關する何らの通知に接して居ないので目下電報を以て問合せ中である、然し郵船側では右の通り既に確報を接受して居る事とて直にこれを實施する事に決定の上既に島內各切符發賣所に對しこれが實施の旨急報を發する處あつた、」に依り本島よりの內台定期乘客者は可及的速かにコレラ注射を勵行してその證明書を携帶すべきで若し證明書がなければ切符を發賣しない事となる爲郵船會社にてはこゝ暫らくの間はこれが實施に就いての周知が徹底しないので暫定的に注射が間にあはないものに對して乘船後船中に於て注射を行ふべく便法を採るであらう、尙右實施の原因に就いては未だ不明であるが對岸支那よりの經由船客に對する豫防措置と見られて居り又一部には今後永續的に實施される事になるかも知れないものと云はれて居る向もある

價格引上げ禁止を
販賣業者に說く
物價統制の應急措置

國家總動員法第六條、第十一條、第十九條に基く全面的物價統制の應急措置に關する勅令案の決定に伴ひ督府經務局では同勅令の本島實施に備へて九月十八日に於ける全商品の價格確保に資するため全島に亘り物品販賣價格の調査を行ふこととなり、先づ台北州がトップを切つて二十六日午前八時半より蓋を開け勸業課が中心となり、又將來の取締の見地から保安課が之に協力して南北兩署を始め各郡警察に全州下に亘る物品販賣業者並に製造業者を所定の場所に集め價格引上げ禁止の趣旨を徹底せしめると共に業者の自覺に訴へ、生鮮食料品、書畫骨董、土地建物、有價證券等を除き全般に亘る物品販賣價格の正確な申告を行ふやう申渡したが、右調査の結果は州當局に於て三十日迄に取纏められる筈で同調査は追つて全島各州廳に亘つて實施される

有島生馬、大久保作次郎の四畫伯は十月十八日東京出發二十二日來台の豫定である

日新公で慰靈祭　臺北市日新公學校では二十六日午後一時より同校に於て物故職員並びに兒童の慰靈祭を執行した

惜しや明日の天候
中秋明月もオヂヤンか

中秋明月の二十七日（舊八月十五日）も愈よ明日である、支那事變始まつて以來三度目皇軍將兵の勞苦を偲びつゝ見る明月ではあるが、肝腎の天候はどうであらうか、殘念乍ら氣象台の二十七日の天氣豫報によれば「くもり後驟雨」と云ふ香しからぬ知らせ、之は北方の高氣壓の南東移動と南方の小颱風の北西移動を豫想したためで、二十四日頃に蒙古から徐々に南東方面に進行しつゝあつた七六六ミリの高氣壓は二十五日頃からそのへりが台灣北部地方にかゝり廿六日は更に接近し新らたに發生した西沙島附近の小颱風で東の風が吹き廿七日は其の影響で曇りの後小雨を呈する模樣である、併し元より微弱な高氣壓であるので廿七日の夜は曇りの間に時折明月がその姿を現す樣な事もあり却つて心を緊きしめて銃後の思慕を第一線へ捧げんとする者のためには快適であるかも知れない

豚肉値は鰻上り

豚肉饑に惱まされてゐた台北市市場當局では廿七日仲秋の明月で本島人間の豚肉需要がウンと增える狀態に鑑みて廿六日は普通平均二百五十頭に增加したが最高百キロ八十八円、最低七十三円、中値八十一円九十八錢の相場を示した、ロース百グラム十六錢となる譯で最近に於ける最高相場であるが仲秋の名月と云ふ需要增の條件に基くものであつてこれは全く一時的の現象である

皇政會の山下某を
恐喝嫌疑で檢擧

南署鈴木司法主任指揮の下に松崎巡查部補、澤ノ上、松本、野副、高、瀧、林等各刑事および制服巡查一名は、未だすつかり明けやらぬ二十六日午前六時ごろ自動車を驅つて市內若竹町一ノ一皇政會幹事にして四國日報通信員、山下好太郎（三）方に到り、同人の寢込みを襲つてこれを檢擧し、本署に引揚げた、事件の內容を聞くに既報二万円恐喝事件の杉原產業に於て同社員永田修、勝又才止郎の兩名が會社在職中詐欺橫領を働いたのが發覺解雇され、半ケ年分の生活費を要求して拒絕されたのを逆恨とし會社に對する無實の事を捏造し流布した事件の背後を調べた結果、前記山下が使嗾した事判明され、又山下は曩に杉原產業に對し廣東皇軍慰問を理由に五百円を要求したが拒絕された腹癒せに杉原產業井出專務が廣東で何か惡いことをして退去命令されたと鐵道ホテルに於て南方クラブ主催の下に同會社井出專務糾彈の座談會をなし、尙飽たらず帝國新報に同氏に關する無實の事を揭げ更に台東の同社事務所でも同件に關して名譽毀損信用を失墜せしめた事があり、その他各方面で金錢を恐喝し若し應ぜざれば時局批判に名を藉り、公會堂を始め集會場で人身攻擊する演說會を開いてゐたもの、最近では內地に旅行するといふので大阪商船支店に對し三等船切符を買つて二等に乘船しようと交涉したところ斷られたため腹癒せに公會堂で大阪商船攻擊の演說會を開き更に金錢を恐喝したと言はれてゐる、山下に關するこの種事件はその筋でも內偵を進めて來たが水野署長は社會明朗化のため斷乎こゝに起ち檢擧の手を伸ばしたものであるが、從來彼の威信におびえ被害を申告しないものも多數ある見込なので明朗なる社會を建設の建前から一般市民が警察當局と協力の意味で被害をぞくぞく申告して貰ひたいと南署では要望してゐる

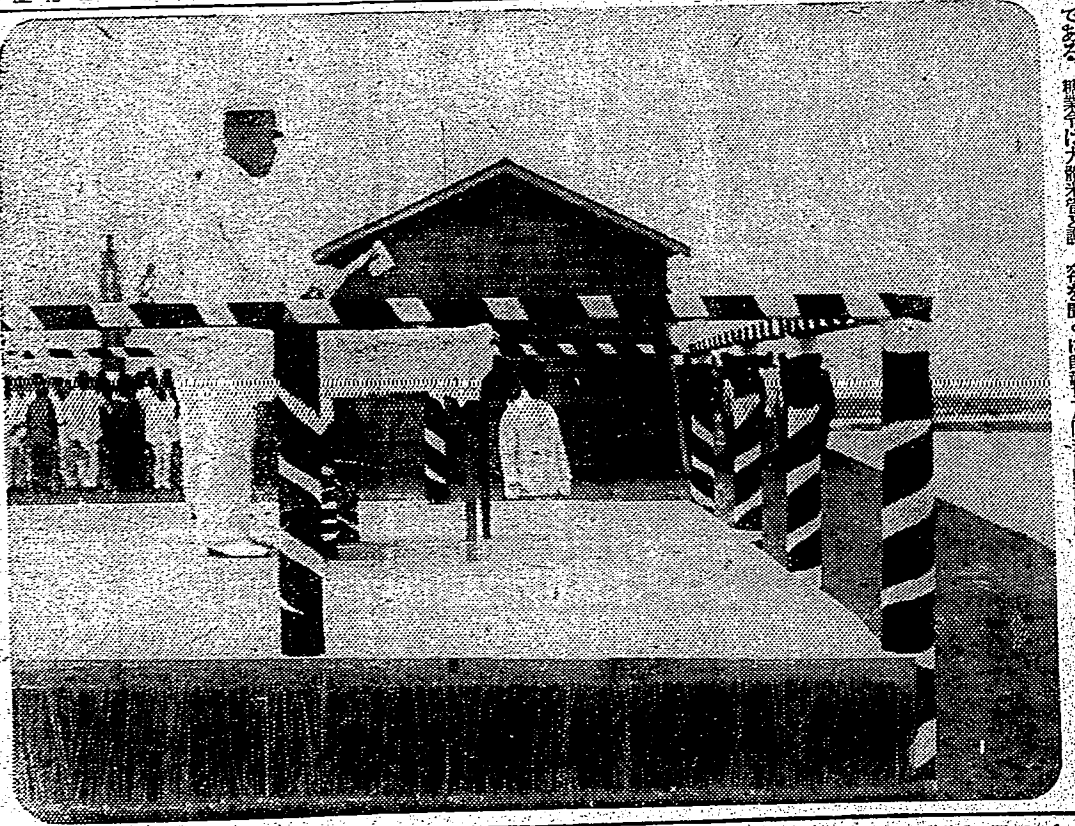

基石沈奠の儀　きのふ新高港起工式場に於ける小林總督が支へ綱切るその瞬間

島都民の汗の奉仕
更に二公園で
參加團體は七十餘團

台北市川端公園、円山公園の地方勤勞奉仕作業は廿九日より開始され十一月四日終了するが午前の部は九時より正午迄、午後の部は二時より六時迄で、十月十四日に川端公園の分を終り十六日より円山公園に移る筈で參加團體は總督府官廳を筆頭に七十餘、延人員は川端公園七、〇五七名、円山公園一七、九四〇名である、なほ今後の申込みは十一月五日より受付け別の作業に割り當てる筈でまた千歲町、新榮町、佐久間町に於ては市土木課より直接交涉して綠地公園作業に從ふ事になつてゐる

密漁の一味徒黨
取締巡查を毆打

【新竹電話】二十五日午後十一時頃市郊外頂寮の密漁禁止區域に於て取締中の新竹署香川巡查（假名）（三）が數名の本島人密漁者に取り卷かれて毆打され數個所に打撲傷を負つた事件あり同署では直に刑事數名が現場に急行一方川野司法主任以下が容疑者二名を引致して嚴重取調中である

災害復舊費を可決

台北州では二十六日午前十時半より州會議室に於て災害復舊費追加豫算に關して參事會を開催、可決確定したが總額四万五千円、歲入は繰越金によるもので災害場所は次の通りである

新店、ウライ間道路、宜蘭、三星間道路、阿里中橋外一橋、宜蘭川堤防工事、大石立溪堤防工事、礁溪坊事、得子坑溪堤防工事、福德坑溪堤防工事

府展の內地側審查
來月廿二日に來臺

第一回府展內地側審查員（東洋畫）松林桂月、山口蓬春（西洋畫）

あすの天氣

臺北地方　東の和風曇後驟雨
北部地方　南東の和風曇後驟雨
東部地方　北の和風曇
西部地方　北の和風曇一時晴
南部地方　南東の和風曇後驟雨

概況（廿六日）　七六六粍の高氣壓は蒙古方面にあり南東に移動し七五〇粍の颱風は北緯一七度東經一一三度卽ち西沙島附近にあり北西に進み後北に轉向する模樣內地の天氣は晴又は曇北海道は晴稀に雨、大阪は曇又は雨關東方面は晴又は曇本島は一般に曇、海は北東の和風又は疾風曇海上は比較的穩であります

今夜の放送

△六・〇〇音樂劇「愉しい農夫」大阪音樂學校研究會大阪ミチル・アンサンブル△六・二五講演「農村勞働力と婦人」石橋幸雄△六・四五青年の時間「勤行報國作業に參加して」二重埔青年團林宇志△七・〇〇子供の時間ニュース（獨唱）「愛國の勇士」「有難う」上森大輔△七・三〇國民歌謠「くろがねの力」合唱アイラ・コール伴奏東京放送管絃樂團△七・四〇講演「改善されつつある支那各地の衛生狀態」醫學博士宮川米次△八・〇〇管絃樂 一、交響詩「魔法使の弟子」二、「ファウストの劫罰」より日本放送交響樂團指揮クラウス・プリングスハイム△八・三〇ラヂオ時局讀本「歐洲戰爭は私達の生活にどうひびくか」△八・四〇青年の時間「南洲建設勤勞奉仕隊に參加して」佐優門助大槻五郎△九・〇〇物語「宮本武藏」永島良衞△九・四〇演藝音樂（粵曲）「漁船淚」神田伯山△天氣其他

今晩の映畫

◆芳乃館（晝一時上映）1 朝日ニュース 2 男一匹 3 大每ニュース・漫畫 4 愛染格子
◆國際館（晝一時上映）1 青春女學生日記 2 パテーニュース 3 朝日ニュース 4 踊るホノルル
◆タイゲキ（晝十二時廿分上映）1 朝日ニュース 2 鞍馬天狗江戶日記 3 日本の妻（前篇）
◆第二世界館（晝一時上映）1 短篇ニュース 2 月形半平太 3 續愛染かつら
◆大世界館（晝一時上映）1 パテーニュース 2 われらが教官 3 朝日ニュース 4 風流浮世床
◆新世界館（晝一時上映）1 雲ひの乳母車 2 時?猫 3 パテーニュース 4 鳴門秘帖

臺日案內

料金　三行　五十錢

書籍：○模範國語●全　文明堂 ／ 新刊書籍雜誌 ／ 古本高價買入 ／ 福建省全圖
醫院：性病科 永吉醫院 ／ 齒科 矢野齒科醫院
內地土產：桐田の檢查濟文旦
寫眞：陽畫感光紙 西尾商會
セミオリンパスII型
時計眼鏡：和田はメガネ專門 ／ メガネ專門日光堂
金融：電話商品券の三成社 ／ 金融
ラヂオ器械：ラヂオは中川
樂器：河合家庭小型ピアノ
藥種商：喘息にワンカ ／ 淋病は黑燒 ／ 梅肉X丸 ／ 梅肉X
洋服：〇毛。合。冬。服地 スミカ洋服店
製靴商：靴の生命は修繕第一 日納品
自動車：中古自動車あり
雜件：文化卓子椅子 ／ 冷藏庫製作修繕八木 ／ 佛檀佛具 ／ 村井商行

新鮮で美味で經濟
明治の罐詰
味の傑作集
明治製菓株式會社

通俗醫學
健康へ！健康へ！
十月號・三十五錢
胃下垂　胃擴張　胃アトニー　胃痙攣
肺病の馬乳療法
性ホルモン
健康座談會
注射藥と注射の常識
中井博松先生著
發行所 日本通俗醫學社

秋風立てど君が美髮のうるはしさよ！
伊豆椿油
香油
伊豆椿香油本舖 大槻彩芳園

楽聖不朽の名曲！
ベートーヴェン曲
交響曲第五番 作品六七
交響曲第六番 作品六八
交響曲第九番 作品一二五
交響曲第三番 作品五五
交響曲第二番 作品三六
最新錄音 決定盤！
日本テレフンケン　キングの洋楽

ビクター十月新譜
九月廿日全國一齊發賣
馬と兵隊
長崎物語
月の浜辺で
月と兵隊
玉川勝太郎　赤尾の林藏
女の教室
大日本國民體操
バラード集
魔法使の弟子
ニーニカスト序曲集
ウェーバー・アルバム

病毒に因る此の慘害

生命を狙ふ病魔!
内科的疾患の約三割 精神病者の約五割は いづれも病毒が因です

病毒の多くは潜伏性となり大した苦痛もないので兎角捨て置かれ勝ちですが、その結果は實に恐ろしい。「病毒は十人中一人を斃す」とか「病毒患者は五十年以上生きない」とか云はれて居りますが、實際我國の統計を見ても、直接生命を脅かす心臓病、血管病、神經病、肝臓病等の約三割、精神病者の大半は病毒が原因であるし、盲目の四割以上は性病による眼疾が原因となつて居ます。殊に恐るべきは病毒の遺傳により子孫にまで其の害毒を流すことであります。虚弱兒を初め低能兒や不良兒乃至は生れながらの白痴や不具片輪の多くは遺傳毒によるものと云はれて居ります。一寸の不注意は斯うした悲慘事を惹起すのですから、早期手當の如何に肝要であるかゞお判りになるでせう。

頭がボケて軀はだるく。 耳鳴り、肩凝りや拔髮に惱み 夜分眠れず手足の痺れ痛む人
先づ血液に御注意

病毒を初め酒毒の害其の他種々な害毒が相寄り相集まつて古方醫學の所謂ふる血となり、血液が循り血行を妨げますので、種々のような症状が後から後と現はれて來ます。此の場合、其の患者さんの體質體型などで何に合せて置きますと、一時症状を覺えても間もなく再發するか、又は永年患りをしつめて五年十年と經ち、忘れた頃になつてから突然猛烈な症状を現はし、腦溢血や心臓麻痺となつたり、又は手足も利かず寢た切りのヨイヨイとなつて短き餘生を癈人同様の哀れな姿となつて送らねばならぬ事となりますから、轉ばぬ先の杖として症狀時代の手當こそ必要であります。

病毒酒毒のふる血を取れば 頭もハッキリ丈夫になる

ふる血こそ前記忌はしき病氣の原因ですから、此の原因を取り除けば頭もハッキリ丈夫になつて前途の不安が一掃されるのであります。では何うすればふる血を取ることが出來るか。これについては昔からいろいろと研究もされ實行もされましたが、何うも思ふような効果が見られませんでした。當研究所は深くこれを遺憾とし、古方醫學の治療原理に再檢討を加へ、更に現代醫學の長所や東西の藥理學等につき實地的研究を重ねて漸やく効果的なるふる血療法の創見に成功しました。

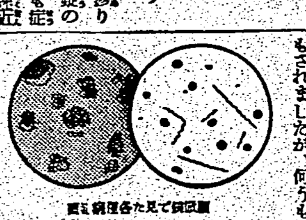

顯微鏡で見た各種病毒

足腰の痺れ痛みが取れ 耳鳴りや肩こりも大變快方へ

岐阜縣山縣郡或原村 田中ヒサ

私は昨年十一月頃より頭が重く、耳鳴りや肩こりがして、とりわけ足腰の冷え痛みには惱まされ一日として樂に暮す事が出來ませんでした。其の間醫療の良いと云はれる手當は皆致しましたが、何の効果もなく永い間惱んで參りました。偶々新聞にてフルチ錠の廣告を拜見致しますと餘りにも症狀が合つて居りますので、早速近所の藥店で買求め服用致しました處、數日で頭がハッキリして足腰の痺れ痛みも樂になりましたので喜んで愛用して居ります。

排毒と頭血に
フルチ錠
(全國有名藥店にあり)

古醫學から再檢討
無代進呈 (ハガキで申込めばすぐ送る)
病毒排除 血液循環とふる血療法 (四六判美冊子)
◆こんな症状の方は是非一讀あれ
▽頭重、耳鳴、肩凝、手足の痺れる人(中風、神經痛)
▽動悸、息切れして疲れ、冷汗に悩む心臓弱き人
▽便秘勝ちで吹出ものに苦しみ眠れぬ人(痔疾、神經衰弱)
申込所 東京市京橋區西八丁堀二の四 古醫學研究所 電話京橋(56)二三八四番・二六三八番 振替口座・東京六五三〇八番

仁丹
食慾增進に
消化不良
食慾減退
胃腸疼痛
惡心吐瀉
榮養不良
等に…
○○○○○

食慾の不振から榮養が不足して益々体力が弱くなり色々の病氣に罹る基をつくることになり勝ちです。

東亞の靈藥 仁丹は精良なる主成分に加ふるに强力消化素、ビタミンB、南米アマゾン産ガラナ精等の數種の配劑に依つて食慾增進に、健胃整腸に、榮養補强に卓効があります。

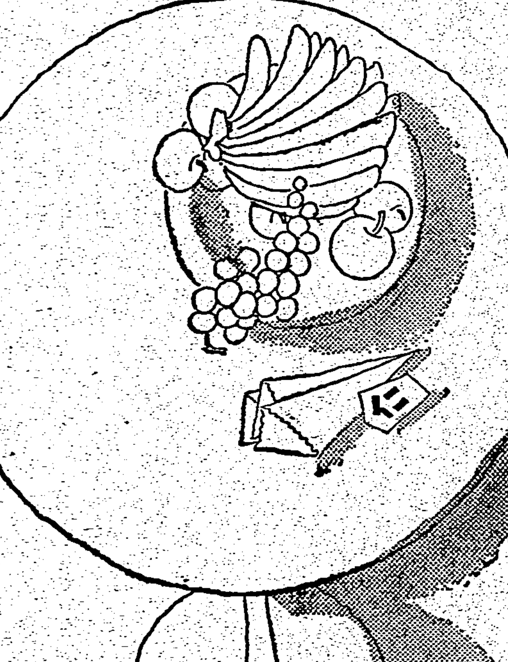

仁丹

補血强壯
王冠 赤十字葡萄酒

一杯血となり 肉となる
眞にこれ百藥の長

王冠赤十字葡萄酒は純粹藥用葡萄酒なり

本品は優良葡萄果を獨特の嚴密なる製法により藥用を主眼として温醸されたる唯一の優秀なる生葡萄酒にして單に糖分を加へて甘美とせる一般品と斷然その品質効果を異にせるは勿論、人體活力の根源たる强力葡萄糖を始め、病體を賦活し健康體力を旺盛ならしむる貴重成分豐富に含有す。蓋しその一杯が百藥に優る潑剌たる効果を有する所以。

特に**產前產後**の補血强壯に最適!

增血補腎純粹藥用葡萄酒
飲用赤十字之作用因本藥絕大榮養素能增胃液完全推行消化力增血補腎更治
氣弱血衰、精神恍惚、身體疲勞、四肢無力
胸隔痞悶、飲食不進、頭目眩暈、面貌黃瘦
咳嗽生痰、唇乾口燥、盜汗自汗、經水不調
特爲產前產後婦女飲用補血滋强
治去惡阻婦健兒强之大靈藥也
○代售 全島到處各藥房各洋酒舖

臺灣總督府・傳染病研究所・陸軍衛戍病院
其他各地病院御用

○全島の藥店・洋酒店・雜貨店にて販賣す
○進物御贈答用に極めて體裁よく重寶です

基石沈奠の儀
きのふ新高港起工式場に於ける小林總督が支へ綱切るその瞬間

情熱の飛沫 (119)

高見順作　田代光畫

波の上（一〇）

「――霧が深くて危險なんでせうね」

佐治も、汽笛の音に、耳をすましながら……。

「――大丈夫かしら？」

心細さうにいふ久美子に

「大丈夫ですとも。連絡船に事故があつたといふ話は、まだ聞いたことがありません――安心して、おやすみなさい」

去らうとするのを、久美子は追つて

「でも――ほら、また」

ボー、ボー……。

向ふの船の汽笛だ。耳のせゐか急に近くなつたやうな音だ。

「ちよつと出てみますわ」

と、久美子は佐治と一緒に、部屋を出た。

不安のためか、それともほんの少しだつたが平靜水に落したブランデーのためか、胸がドキドキし出した。

――船は、海霧のなかに浮いてゐるやうであつた。舷側を打つ波の音が、霧のなかから聞えてくるだけで、海が見えないので、海の上を走つてゐる實感が、ぴつたりと來ない。それが、心許ない想ひを更に怖ぶるのだつた。

ボー、ボー……。

「さあ。霧の見物は、もういいでせう。――部屋に戻つて、おやすみなさい」

「――ええ」

「身體に毒ですよ。咽喉に特に。いけないかもしれませんよ」

霧に濡れて、咽喉が渋たのか佐治の聲が強く來た。佐治がこはい感じが、その聲からも、また、なまなましく迫つてきた。

だが、不思議におびえてない自分を、久美子は、そこに見出してゐた。

ちがつた不安、生命とぢかに結びついた恐怖、その方が強かつたからだらうか。それが、心を占領してゐたからだらうか。

「あのね――佐治さん」

怖い佐治、それが今日何か頼もしく、縋り付きたい、さうした想ひと同時に――これも同じひずみ心からだらうが、反撥、嫌惡も、そこにあつた。それが一緒になつた。こみいつた氣持で

「――玲子さん、結婚なさるかもしれないんですつて」

いきなり大聲で言つた。

「ほう」

汽笛と同時に、佐治の聲を搔き消すやうな汽笛の音。

それなり、佐治は、霧をおこる霧氣を無理に呑み込んでゐるやうな沈默を守つてゐるのに

「相手は、誰だとお思ひになつて？」

意地の惡い聲になつたやうだと流石に氣が咎めて

「志立さんなのよ」

と、すぐ言つた。

「――ほう」

「でも、噂だけですの」

すぐ又から言ふ久美子だつた。

久美子は、うそはつけなかつた。

「前にも一辺、そんな噂が、私、それを佐治さんが立てた噂だと思つて、玲子さんと一緒に、佐治さんをひどい人だと言つたりしたもんでしたが……」

その時、噂に抵抗してゐた玲子がその志立と戀愛しようとは――有り得ないやうだが、又逆に有り得ることのやうにも、久美子に思へるのだつた。

「噂が立つてゐるだけで、あたしまだ玲子さんに聞いてゐませんの」

「噂が立つたのは――山中湖へみなさんが行つた時、なんでも玲子さんと志立さんと……」

言ひ泥むと、丁度、向ふの船から霧笛の音が……

すぐそこに船が迫つたやうな音だつた。衝突するのではないかと久美子はハッと佐治の腕に取り縋つた。

「大丈夫ですよ」

毅然とした聲だつた。

アルコールの強い匂ひが、冷い霧と一緒に久美子の顔を撫でた。

新映畫

土と兵隊

日活多摩川作品

原作　火野葦平
監督　田坂具隆
撮影　伊佐山三郎
同　横田達之

―配役―

玉井勝則　伍長　小杉勇
坂上利雄　上等兵　井染四郎
戸成秀雄　同　菊池良一
内藤要次郎　一等兵　長尾敏之助
吉田啓勇　同　井上敏正
末永助一　同　[illegible]風坊
中川日田　上等兵　西春彦
高橋芳三　一等兵　谷[illegible]
早瀬光雄　同　笠井[illegible]雄
古城健次郎　同　小坂信夫
湊勘市　同　南進一
田村秀夫　同　加藤章
白橋常雄　上等兵　土田義雄
甲斐[illegible]　一等兵　黒崎進
山崎　少尉　荒木重夫
乘本　一等兵　秋見敏三
谷村　同　朝日昇
松原　同　松原輝夫
武田　同　武田信

―梗概―

夕映の景色そのもののやうな大洋を、明日の決死的敵前上陸への固い誓を胸に秘めて我が無敵陸軍の精鋭を滿載した輸送船隊が堂々と進航する。甲板上では今、兵隊達が故國への最後の手紙を認めてゐる。玉井伍長を分隊長とする第二分隊は今形ばかりの酒宴を張つてゐる

午前三時、愈々行動が開始された「乘艇開始」「乘艇開始」と低く力強い號令の聲が甲板上に傳はる、靴や銃のカチ合ふ音、息づまるやうな緊張に續いて決死の行動數時間……主力部隊掩護の任務を完了して娘々廟に集結した清水隊は、此の戰鬪での唯一の犧牲者、乘本一等兵の屍を火葬にして骨を後續の部隊に託して嘉善攻略の目的をもつて出發する。泥濘に足をとられながら難行軍は續く、兵達は或ひは背嚢の中から、絶對必要以外の品物を棄てて幾分でも輕くして難行軍に耐へようとする、肥つてゐる玉井伍長は人一倍疲勞が激しく、息を切らしながら「頑張れ」「頑張れ」と自分自身に號令しながら歩く、兵達は默々として首を垂れ歯をくひしばつて歩いてゐる、進軍又進軍、宿營地停林鎭部落に到着するまでには可成りの落伍者が出た、支那家屋の宿舍に入つた玉井分隊は泥溝鼠のやうに汚れ切つた軍服を、お互ひに眺め合つて一齊に笑ひこける、その笑ひはお互ひが無事であつた事を喜ぶ笑ひでもあつた、そして「分隊全員一人の落伍も無かつたのはうちの分隊丈だ」と誇らしげである、中にはナイフをとり出して泥を削り落してゐる者も居る、暖い麥飯の食事が初まるが機關銃手の内藤は元氣なく食欲も進まない「火を外へ見せるな、城外には直ぐ傍に敵がゐるぞ」と外から怒鳴つて歩く聲が聞える

その翌日も困難を極めた強行軍は續く、疲勞の爲、自然と隊列は亂れ、玉井伍長は坂上上等兵と共に本隊を見失つてしまつた、坂上上等兵は玉井伍長を援けながら行軍を續けてゐたが、何處で見付けたか一頭の小牛を引張つて來て、それに二人の背嚢を背負はせる、其處へ他部隊の兵隊が通りかかつて玉井伍長に「あなたの分隊の兵隊が後方で敗殘兵にやられた」と告げる、足を引づり辛うじて歩みを續けてゐた玉井伍長と坂上上等兵は之を聞いて驚き、疲れも忘れたかのやうな足取りで急ぎ引き返して行く

高橋一等兵は晝食をすませて休んでゐるところを附近から射たれて大腿部貫通の創を受け、機關銃手の内藤一等兵は胃腸病で倒れた　山崎少尉の命令で、間もなくその地點に開設される野戰病院に、高橋と内藤を收容する爲に玉井分隊は居殘り、後から、金山に宿營する本隊を追及する事となる

翌朝、四地にある清水中隊の天幕に本部から傳令が來て「中隊はその主力を以て四地左翼方面の一軒家及びその後方に占在するトーチカ陣地を奪取せよ」との命令を傳へる、清水中隊長の面には強い決意の色が現れた

山砲の盛んな掩護射擊のもとに山崎小隊長を先頭に壯烈な突擊が開始された、稻田の中を伏せては進み進んでは伏せ、彼方此方で兵が倒れる、數瞬の後には、一軒家に殺到した小隊は敵十字砲火の中を其の後方のトーチカへ決死の突擊を敢行する、玉井分隊は山崎小隊長からトーチカ占領の命を受けすさまじいばかりの肉彈戰の後、終にトーチカを奪取、日章旗がかかげられた

折しも我が主力部隊は壯烈極まる激戰數合の後、當面の目的たる嘉善城を陷れた、戰ひの後の靜けさの中に、クリークの水で手を洗ひながら「生きてゐるといふ事は有難い事だ、昨日の激戰で中隊は相當の死傷者を出したのに我々はかうしてみんな無事に生き殘つてゐる、本當に有難い事だ」と沁々と感慨を洩らす、明日は愈々清水中隊も晴れの嘉善入城である

嘉善に近い淋しい村落で、或者は山羊を捕り、或者は豆や酒を集め、久しぶりで陶然たる暇時かを過ごす、戸成上等兵が作つた野天風呂に一同子供のやうに喜び、山羊料理と支那酒に戰地では贅澤過ぎる程の酒宴が初まる、そして上陸以來の苦しかつた經驗を語り合ひ、内藤や高橋を偲んで居る所へ日向伍長の達しにて、嘉善入城の豫定は變更され、部隊は直ちに前進を開始すると傳へられる

嘉善城を左に見ながら大行軍は續けられる、その中には一人の歩兵の腕に抱かれた乘本の白布に包まれた遺骨も見える（寫眞は小杉勇の玉井伍長）

國際映畫コンクール審査延期

第七回國際映畫コンクールは去る八月四日よりヴェネチアに於いてゲッベルス、アルフィエリ獨伊兩宣傳相を迎へてファルピ映畫コンクール總裁司會の下に二週間に亘り參加十八ケ國よりの出品映畫を上映、ムッソリニ賞其の他の賞位決定を急いでゐたが、國際情勢の急激な變化のため決定の結果が現在の微妙な國際關係の下に政治的色彩を帶びることを考慮し、卅一日の最終審査會は各國委員の賛同を得て九月十五日迄賞位決定を延期することに決定した、旨一日コンクール當局から發表された、我が國の「土」及び「上海陸戰隊」は有力な入賞候補作品と目されてをり、日本映畫の本格的な歐洲進出が實現されようとしてゐる

物價引上げ禁止令　興行界へどう響くか

總動員法は遂に物價引上げ禁止令を發動するに至つたが、これ等の禁止令が興行關係方面にはどんなに響くか？未だ施行細則が決定しないので實相を掴む事は出來ないが先づ考へられるのは

第一には劇場、常設館等の賃貸料値上げが今後一ケ年間は出來ない事、第二は入場料や映畫賃貸料もこれと同樣ではないか、第三には俳優、監督、カメラマン等が現在よりも高い給料で他社へ移動する事が許されるかの三點であるが家賃や入場料の引上げは從來とても警視廳ではこれを許さぬ方針をとつて來たものの強制すべき法的根據がなかつたので徹底的にやり得なかつたのだが今度はこの法規によつて強制し得るとも考へられ、又いはゆる引拔きによる俳優その他從事員への高給支拂も今後は他のサラリーマンと同樣釘づけにされるのではないかと見られるが、これにつき内務省警保局保安課及び警視廳では「それ等の諸點は當然考へられる問題ではあるが施行に關する細則を目下企畫院及び厚生、商工兩省と協議中であるからどの條項を適用するか或はこれ等を除外するかは今のところ明言出來ないが常識的には一應考へてよい問題だと思ふ」と語つてゐる

米映畫第五次輸入

ストック缺乏で明春の封切が懸念されてゐたアメリカ映畫の第五次輸入が十八日許可され「嵐の人々」「ロビン・フッドの冒險」等のテクニカラー映畫を含む粒選りの十大作品が近く左の如く入荷する事になつた

△ワーナー＝マイケル・カーティス、ウイリアム・カイリー共同監督、エロール・フリン、オリヴィア・デ・ハヴィランド主演テクニカラー映畫「ロビン・フッドの冒險」ロイド・ベイコン監督、ジョージ・ブレント、オリヴィア・デ・ハヴィランド主演「海軍の誇」

△パラマウント＝ウイリアム・A・ウエルマン監督、フレッド・マクマレイ、レイ・ミランド主演「嵐の人々」

△ユナイト＝ウォルター・ウエンジャー・プロ作品テイ・ガーネット監督フレドリック・マーチ、ジョーン・ベネット主演「貿易風」

△RKO＝ジョージ・スティブンス監督ケーリイ・グラント、ダグラス・ジュニア、ヴイクター・マクラグレン、ジョーン・フォンテイン主演「ガンガ・ディン」ジョージ・スティブンス監督ジンジャー・ロヂャース主演「[illegible]明な夫人」

△ユニヴァーサル＝ダビット・バトラー監督ビング・クロスビイ、ジョーン・ブロンデル、ミッシャ・オウア主演「天國のイーストサイド」ジョージ・マーシャル監督W・C・フイルーズ、チャーリー・マッカシイ主演「正直者は敗せない」

△廿世紀フォックス＝アーマンドとリーラのデニス夫妻製作「熱帶地の歌舞」ロイ・デル・ルース監督アリス・フエイ、コンスタンス・ベネット、ナンシイ・ケリイ主演「大空を翔る」

台日柳壇　塚越正光選評

初代川柳忌句會詠草（宿題）「市場」「煙草」「通巻選」

秀逸　取立の煙草ケースを派手にあけ　マ坊
同　煙草吸ふ女になつて肩を引く　義子
同　又一人殺してロケは煙草にし　甘美
同　いい月へ退屈の煙草ふかしてる　若志
佳句　一服で得難い株が手に入り　盛吉
同　吸口を噛んで消一色が出來　不迷子
同　引け前の市場忿しい世話女房　かもめ
同　煙草喫ふ疲れを部下の頬に見る　虎之助
同　國防の檪市場に寄つてゐる　こじま
人位　吸殻の中を探して午前二時　武士
地位　覺悟まだつかず煙草の灰が落ち　笑喜
天位　町立の悩み市場へ持つて來る　碧川
軸吟　煙草にも喫せず酒場に生きる途

席題「慰問」「美しい」通巻選

秀逸　美しい噂の主は二號なり　六香
同　慰問使の現地報告涙ぐむ　無想
同　美しい嫁の心に手を合せ　未生
同　慰問隊カメラ攻やらサイン攻め　雲蛋
佳句　慰問品で[illegible]を娘に任せ　笠山
同　美しいのが晴ひのもととなり　不迷子
同　慰問袋戰地へ來ていたけられ　天渦
同　落ち現れた身にも太陽美しい　かもめ
同　慰問文金釘流が喜ばれ　不迷子
人位　マタハリの或日は兵の膝に泣き　実
地位　[illegible]に白衣手を形ふ足を踏み　こじま
天位　誘惑に負けた女の美しさ　こじま
軸吟　[illegible]

本社主催　將棋高段者對抗戰

香落　○六段　石井秀吉　●五段　關口愼吾

【第二局の二】石井氏一回關口氏一回目

○二二飛（一）　●六八玉（一）　○六二玉（一）　●七八玉（一）　○七二玉（一）　●九六歩（一）　○九四歩（一）　●五八金右（一）　○八二玉（一）　●四六歩（一分）　○三四銀（一）　●九六歩（一）

（圖は四八銀迄の局面）

九	八	七	六	五	四	三	二	一	
香	桂	銀	金	玉	金		桂		一
	飛								二
歩	歩	歩	歩	歩	銀	角	歩	歩	三
					歩				四
						歩	歩	歩	五
		歩							六
歩	歩		歩	歩	歩	歩			七
	角				銀		飛		八
香	桂	銀	金	玉	金		桂	香	九

○石井氏　持駒　ナシ　●關口氏　持駒　ナシ

持時間各九時間　消費時間累計　石井氏　〇分　關口氏　一分

香落の正攻法

上手の二二飛型には、四三銀から三四銀と上る手、又は三三銀と起り四三銀の形で、早く角筋を防がうとする手等がある。然し之は序盤の、香落の段階と云ふべき大切な局面で、この場面、石井氏が、すらくとノータイムで運ぶのは、香落、既に二二飛、三四銀型の序盤に出るべく、盤の中で、定まつてゐるための進み方で、以下、互に玉を安全地に移し、關口氏は五八金右と寄つた香落に於ける、正攻法の型である。下手が此後で五八金と寄る前に、一旦●九六歩と突いて、上手に九四歩と應じさせてからにしてゐるが、これは、果して突いておく方が良いか、如何か疑問で、今の處では、何れが優れてゐるかの問題に就いては、容易に斷ずる事が出來ない、玄人間でも、未だ賛否兩論、區々なのである、唯、何れが優るとも、斷定しないのなら、玉を廣々とする爲め端歩を突いておきたいのが人情であらう、上手は九四歩と、この端歩を突いておけば、右翼から攻められた場合に、自玉の懐が廣くて都合の良い時もある、その代りに、端から九五歩と仕掛けられて、相當な端攻撃を及ぼす事もあり、一利一害は免れない、又、双方共、端歩を突かず、其の儘なら端から攻められる虞れはないが、反面には右翼から攻められて、玉が狭い爲に、指し辛い時もある、從つて、この端歩が突いてある時と突いてない場合とでは、以後の戰法も、それに依つて、大分、變つてくる譯である

「腰掛け銀の戰法」

上手の三四銀に、下手五六歩は、持久戰にして、徐に攻め付ける策戰である、この手で（イ）四七銀、七七銀、五六銀、五七金、四五歩、[illegible]と素早く攻める順、又は（ロ）四七銀、七六銀、三六歩、四七銀、五五歩、四四歩、六六歩、[illegible]六銀と桂を跳ねてから四五歩と仕掛ける戰法もあり、何れも中々面白い味がある

木村人講評

上手二二飛の所は、三三飛、或は四三銀等色々あるが、先づ香落の羽翼形に備へ、而して八二玉と自玉の安全を計るのが良策といへやう下手六八玉以下は、定跡手順を遂行に寄び關口君だけにこれには何等かの變化があるものと期待される

商況（廿六日）

臺灣正米市場　前場　▲一期蓬萊　寄　引　高　安

中場　▲一期蓬萊

臺灣正市公定相場　▲一期蓬萊　▲出來高合計

基隆在庫米（二十六日朝現在）

高雄在庫米（二十六日朝現在）

東京銀行賓株

東京國債前場

東京短期前場

東短取組喰合

東京長期前場

東京長期總取組

大阪短期前場

大阪長期前場

大阪砂糖現物

神戸豆粕前場

神戸穀肥相場

大阪製粉・油

下關麥粉相場

大阪棉花前場

横濱生絲前場

株式社債

棉花　小麥　爲替　生絲　金塊　砂糖　銀塊　神戸爲替

正金建値

戰線友情　塩まさる　詩・佐藤惣之助　曲・山下五朗　推薦流行歌
婦人從軍歌　森夕起子
何日君再來　生島清美
て女の調べ　服部富子
テイチク　流行歌レコードなら！

虚弱の恢復に　世界的强壯劑　ネオトン

このクリームは、白粉が、浮いてみえない。それは、これまでのクリームの樣に、厚みがないからです。だから落ちも全で違ふ。
パピリオクリーム
A普通ヘニシングの方に　B荒れ性の方のヘニシング各68錢（男子供も）　Cファンデーション白粉下90錢　見本2錢切手・デパート有名店ニ有　伊東化學研究所　東京麻布本村町

胃病に切札の2錠！
キミヅ・胸やけ・胃痛に　ノルモザン錠　制酸と鎮痛　胃酸過多の治療

臺日ハイキングコース（近郊篇北）一冊金壹圓　發賣所　臺日商事課

ワスカ一滴数日かをる　御外出には是非！　月の友　五百番　香水

理想的酵母劑　パンドマン　食慾不振　消化不良　榮養障碍　¥1.00　有名藥店ニアリ

保健飲料　蜂ブドー酒　秋口・應用のひろい家庭
（その三）鮭のブドー酒燒き　大日本料理研究會
材料（五人前）生鮭切身五切、蜂ブドー酒盃七八杯、メリケン粉大匙一杯、バター少々
作り方　鮭の切身に鹽をふり、卅分程經つて布巾で拭ひ、胡椒少量と蜂ブドー酒を掛けて十五分位置いた後、再び乾いた布巾で拭ひ、全面にメリケン粉をまぶしつけ、フライ鍋にバターを煮溶かし、そこでよく炒め燒きにした上で皿に一切づつ取り、ソース又はトマトケチヤツプを掛けてすゝめます。

御婦人ののぼせにはすぐノーシン

VEGELINE　斯界に多大の信用と愛用者を有する　毛髪養料　ベジリン香水
フケ、及びカユミを去り、脱毛を防ぎ常に美髪を保全し用後殊に爽快無比也
各百貨店、和洋品店、化粧品店、藥店にあり　本舗　東京市日本橋本石町　リーガル商會

臺灣日日新報

本日夕刊共十六頁

編輯兼發行人　佐々木

發行所　臺灣日日新報社

社説

事變以來の臺灣の諸變化　瞠目すべき工業化への移行

一

臺灣の産業は、事變以來非常な急角度で變化を見てゐる。本島に對する諸見解や先入主等は、この際當然再檢討を必要とすべく、舊態を是正すことの緊切性を思ふのである。殊に、本島に在る多數人が所謂"條例もと晒し"の出場の如く、時局の波に洗ひ出された新舊の眞姿に對し、明確なる認識を持たねばならぬことを痛感せねばならぬ。事變このかた、臺灣の重要性が急角度で高まつて來た事は、內外の齊しく認むる所だ。殊に事變の戰火が中南支に波及するに及んで、南進の據點たる臺灣島の重要性は愈よその度を高め、帝國の一方面たる臺灣は、先づ國防上から再檢討を要求さるゝに至つた。

二

かくして國防上の重要性を肯定せられた臺灣ではあるが、實際においては臺灣その他必要なる補給工場が有つたのではなく、これでは不可いといふので急にアレも造ろう、コレも急せといふ具合で先づ軍需方面よりの補給工作が考慮に入れられた。この方面の要求は、農産業一本であつた本島に、國防的の意味にて工業化的要素が結び付き、兩々相打合して現に見る樣な工業化の積極工作がある。小林總督が、本島の工業化の進步調で推進を見るに至つたのである。

三

臺灣は、他面に於て熱帶產業の特質を多分に具へてゐるため、時局に即する此方面の物資供給地として帝國經濟中唯一無二の特色ある地方となつた。從來南方方面から仰いでゐた各種物資も、今後は臺灣から供給されたいといふ希望が相續いで起り、米や砂糖の增產計畫と共に、現下の臺灣は其の面目の惟りに於きに驚異を感じてゐる實情である。この立場から、臺灣と略ぼ同じ地理的條件の下に在る南方各地に、吾等は特殊な感興を覺えざるを得ぬのである。この際臺灣を有無に吉田するならば、事變以來の臺灣の擔ふ使命が急速に重きを加へたに拘らず、その使命達成に必要なる施設經營に於て缺くる所なきやを見るべきものが無かつた。國策遂行に且つ急速に各種の工作を進めてゐるのである。今後の臺灣は、南支南洋との關係密度を加ふるにつれ更に大いに其の相貌を變へて來るであらう。住民人も地元民も此の顯著なる臺灣の建設的移行につき一段と明確なる見識を持つに至らん事を望まねばならぬ。

粤漢線防禦部隊を我上陸部隊全く粉碎

汨水一帶　敵の退路を遮斷

【漢口二十六日發同盟】洞庭湖敵前上陸部隊の石橋、橫田、吉川、山中各部隊は敵の粤漢線防禦部隊を完全に粉碎、二十六日午後一時汨水南方十三粁の地點で再び粤漢線を切斷した後、引續き東南方深く敵中に突入集結中の敵第九戰區後方兵團の左側背を衝くとともに汨水一帶の敵の退路を遮斷した

要衝○○山頂を占領

【○○二十六日發同盟】湖南、湖北、江西三省境山系の敵陣突破、敗敵を追擊中の佐藤、飯田兩部隊は二十六日拂曉より通城、平江間の敵要衝○○山一帶の堅陣を衝き天嶮に據つて頑強に抵抗する敵に對し果敢な突擊戰を試み、同日午後遂に○○山頂を占領した

汨水南岸に戰果擴大

洞庭湖上陸部隊は壯烈な山嶽戰

【漢口二十六日發同盟】全市からの情報に依れば粤漢線沿ひに二十五日夕刻汨水河畔に殺到した我が○○部隊の一部は北岸○○より南岸汨水河の二箇所に敵前渡河に成功し二十六日朝既に南岸一帶を確保し戰果を擴大中である、また洞庭湖上陸部隊の一部は東南方に進擊しつゝあつたが二十六日朝粤漢線西方數粁の山嶽地帶において敵有力部隊に遭遇し雨雲低く垂れ込めるうちに壯烈なる山嶽戰が展開されてゐる

かけ途に新墻、汨水兩河の中間四十粁の陣地帶を完全に蹂躪し今や汨水河畔に第二の敵前渡河を敢行したが、二十五日までの進擊各部隊の綜合戰果判明せるは左の如く、驚くべき數に上り敵第九戰區の主力軍は中央軍十個師及び四川軍一部は既に潰滅に等しき痛擊を受けてゐる

一、抗戰敵兵力は中央軍十個師及び四川軍一部、其他敵部隊

一、敵遺棄死體約八千二百、鹵獲兵器、各種火砲十六門、機關銃九十五、小銃七百五十、同彈藥二十五萬發に上つてゐる

夥しき戰果

第九戰區敵主力は潰滅

【漢口二十六日發同盟】洞庭湖敵前上陸部隊をもつて敵第九戰區の側背を衝く一方、正面攻擊部隊は湖南省に殺到し目標に戰ふ大攻擊を展開しつつ猛進擊を續け二十五日夕刻より二十六日朝に

海鷲が活躍

【上海二十六日發同盟】海軍航空部隊發表＝中支方面に於て二十五日海軍航空部隊は陸軍部隊の作戰に呼應し汨水南方の石街及び水口鎮附近で夫々約二千名の敵大部隊を發見、これに猛烈な銃爆擊を浴びせ潰走せしめた外、武寧西方赤岡山及び二都で敵陣地を爆擊し之に甚大な損害を與へた

長期戰か否を決する近東バルカンの動向

注目の的・ソ土會談

【ロンドン廿五日發同盟】今次歐洲大戰に就きロンドン政界では戰爭期間の長短はバルカン、近東方面の對獨政策結成如何にありと意見一致してゐる、これは英佛がドイツの黑海進出、地中海進出を阻止し且つバルカン諸國諸邦の對獨軍需品及び食料品供給を斷ち英の海上封鎖を效果あらしめることに依り戰爭が終了するといふにある。歐洲の情勢はソ聯の態度が

出に依り各々雲を來しまたイタリーの態度が極めて重要視さる、イタリーは最近トルコに不侵略條約締結を示唆したと言はれるがその眞意が中立政策保持のためかまたは英佛側が企圖する東歐バルカン諸國鉛ブロック結成を妨害せんとするのであるかは不明である、一方ドイツの黑海、地中海進出を好まぬ點ではソ聯、トルコ、ルーマニア三國は利害關係を一にしこの三國

土耳古外相露都着

【モスクワ二十五日發同盟】モスクワ訪問のトルコ外相サラコグル氏は二十五日午後九時半オデッサよりモスクワ停車場に到着したが驛頭にはボチョムキン外務人民委員部第一、デカノゾフ第二兩次長及び近東バルカン諸國の大公使等出迎へたの出迎を引いた、尙外交消息通はサラコグル氏とソ聯の對獨防衛組織に關しソ聯は眞意を持たずこの點に就てはトルコ自由を認めたものとして極めて意義深きものと見るべきものがある

本格的大戰は不可避

獨軍、長期戰に備ふ

【ベルリン二十五日發本社特電】ボーランド作戰の一段落に依つて戰局も漸く西部に移らんとしつゝあり從來對英佛和平工作に望みを寄して居たナチス首腦部も最近漸く對英佛本格的大戰の不可避なるを悟りゆるに至つたものゝ如くで二十四日確實なる筋より得たる情報に依れば獨軍最高司令部は長期戰に備へるため西部某方面殿國所に亘り大きな防空設備を整へた司令部の構築に着手する等注目すべき動きを示し始めて居る

と云はれ右新司令部は何れも山中に構築されつゝあり如何なる爆撃にも耐へ得る設備が作られて居ると云はれる、軍事專門家の意見で英佛側には未だ砲撃十分ならず來春までは本格的攻撃を開始する意向がないと云はれドイツ側でもこの間に冬季に向け英佛を完了しようと云ふ計畫であると見られて居る

獨軍西方集結

白、和國境を侵犯せず

【ベルリン二十五日發同盟】ドイツ軍の西方移動に伴ひドイツ、ベルギー、オランダ三國國境方面におけるドイツ軍集結が傳へられ注目を惹いてゐるが二十五日消息筋では右は決してドイツの對ベルギー、オランダ國境侵犯の準備を示すものではなく英國側の攻撃に對する嚴重なる防禦措置に過ぎないと次の如く說明した

一、オランダ國境侵犯の準備を示すものではなく

ドイツ軍のドイツ、ベルギー、オランダ三國國境地帶への集結は英佛軍が國境に沿つて進擊し來り防備薄の地點を發見せんとするに對し豫防措置を講じたに過ぎない、殊にこの方面の國境線はルール炭田及び下部ライン工業地帶に近接してゐるため軍事作戰を展開することはドイツにとつて頗る不利である

佛軍活潑な行動開始

獨軍砲兵も猛反擊

【パリ二十五日發同盟】フランス軍司令部は二十五日の西部戰線戰況に關し左の如く發表した

一、佛軍の步兵偵察隊は二十四日ザール東方において活潑な活動を展開した、これに對し敵軍は砲兵隊も頗る活潑なる反擊を試みた

一方モーゼル河東方において英軍偵察隊は二回に亘り發砲した

【パリ二十五日發同盟】二十五日パリに到達した情報によればフランス軍は二十四日來英軍の機動的攻勢に對し反擊に活潑なる行動を伴せドイツ軍陣地に沿ひルクセンブルグに至る線のライン河及びモーゼル河の上流方面に大きな進出をなした、他方フランス軍最高司令部はドイツ軍のスイス國境方面攻勢に備へライン河を越えバーゼル附近の國境にまで強大したことを確認し

イッセンブールの北方より佛軍は三十一粁に亘る山地に於てはフランス軍は最も大きな進出をなした、他方フランス軍最高司令部はドイツ軍の反撃をくためスイス突破を企圖してゐるのではないかと觀測してゐる

戰機愈よ熟す

空中戰も漸次活況

【ベルリン二十五日發同盟】中立國の軍事消息通は今回のフランス軍の重要攻勢について次の如く觀測してゐる

一、フランス軍の進擊は當面マンテル及びブリーズ河沿岸地帶に於けるパラテネート森の兩側より

一、ドイツ軍の進擊は當面は防禦的であるが

一、空中戰も漸く活況を呈し來りツバイブリッケン附近の空中戰はフランス

駐佛大使親任式

【東京二十六日發同盟】天皇陛下には二十六日午後一時五十分宮中鳳凰の間に出御あらせられ阿部首相侍立のもとに澤田廉三氏に對する駐佛大使任命の勅語を賜ひ首相より官記を傳達した

外務次官　從四位勳二等　澤田廉三

任特命全權大使　佛國駐箚被仰付

尙澤田次官の榮轉に伴ふ谷正之公使の外務次官任命の件は同日の閣議において決定左の如く發表された

特命全權公使　從四位勳二等　谷正之

任外務次官

瑞典汽船擊沈さる

【コペンハーゲン二十六日發同盟】スエーデンの汽船シレジア號（一、八三九噸）は二十五日ノルウエーのスタバンゲル沖合で魚雷のため擊沈された、乘組員十九名は他のスエーデン船に全部救助された

一、ソ聯側からはソ聯の利益に反する總ての黑海の船舶に對しダーダネルス海峽を閉鎖するやうトルコの保障を求める

一、これに對しトルコ側からはドイツの對トルコ攻擊に對しトルコを保障するやうソ聯の保障を求める

政府當局との會談に關し次の如く觀測を行つてゐる

首相の權限強化と貿易省設置を決定

二十六日定例閣議で

【東京二十六日發同盟】國家總動員法發動の迅速円滑を期するため首相の權限を强化する國家總動員法等の施行統制に關する勅令案を二十六日の定例閣議に附議正式決定された、依つて阿部首相は午後一時二十分宮中に參內右勅令案に關し上奏御裁可を仰いだが政府は午後四時これを發表する、尙貿易省設置に關する根本方針も同日の閣議で首相より更に青木總裁に對して貿易省案の起草を命じた、而して貿易省案は既に大綱を決定するので更に內閣三長官の間で再檢討を加へた上二十九日の閣議に右大綱案を附議正式決定することとなつた

貿易省設置の理由

【東京二十六日發同盟】貿易省設置に關し二十六日閣議席上青木企畫院總裁は左の如く說明した

內外諸情勢に對應し我貿易の統制ある振興を圖るとともに貿易關係企業の整備を圖り、國內經濟運營の円滑を期し合せて我經濟力の對外的發展を期する有機的連繫を强化し且つ統一的計畫的貿易政策の樹立遂行を期するを要す、これがため貿易行政を一元的に統合し强力なる貿易政策を推進すべき貿易省を設置せんとす

理由（伍堂商相說明）

一、貿易政策に關する統一計畫の樹立の必要

二、日滿支を通ずる円ブロック間並に第三國に對する地域的貿易計畫の必要あり

三、單一組織化に統合する貿易政策强化の要あること

一、行政簡易化の要あり

產業省設置の必要はない

伍堂農商相の意向

【東京二十六日發同盟】現內閣の行政機構改革決定は貿易省設置決定に依り明かに示唆されこれに關いて交渉貿易省設置が企圖され更に商工、農林兩省を統合する產業省設置論が一部に擡頭しつゝあるが右に對し伍堂農商相はこれを必要とせずとしてゐる、即ち同相の意向としては「貿易省新設の目的は兩省對立を解消し臨時統制經濟の完全遂行を期するに在り、これは產業省の問題ではなく產業省設置は必然的に考慮してない、而して兩省對立より生ずる障害除去は機構改變に依りなし得るものではなく機構よりも人に依り對立するイデオロギー調和を圖ることが先決問題であり、この方面に全力を傾注すべきであり兩省統合に依る產業省又は經濟省設置の必要は認めない」と云ふにある

駐日大使館員をソ聯が增員

【モスクワ二十五日發同盟】二十五日外交消息筋の情報に依ればソ聯政府はスメタニン新駐日大使任命とともに更に大使館員を增員することに決定、ジューコフ、マッサクロ兩參事官外二等書記官一名及び官補二名を新たに東京に派遣することとなつた模樣である、尙陸軍及び海軍武官も夫々新たに任命された

鼓浪嶼問題の協定文を審議

【廈門二十六日發本社支局特電】コロンス問題協定文審議の第一回會議は二十六日午後四時半より日本總領事官邸にて內田總領事と工部局側代表ボベン、モールハウス氏との間に開かれることとなつたが協定文の字句修正等に就き雙方の意見一致を見次第公文書交換を以て同問題は解決し別に調印の形式はとらぬこととなつた、コロンス問題解決とともに日、米陸戰隊も撤退なる時機に撤退するものと觀られてゐる

獨逸潛水艦に佛船擊沈さる

【ロンドン二十五日發同盟】英佛海峽連絡のフランス船ブリン號は二十四日獨潛水艦のため擊沈された、急報に接し附近を巡航中の英國驅逐艦が直ちにドイツ潛水艦を追跡し爆雷を加へたが擊沈を確認し得たのみで今の所詳細不明であると

ソ軍進擊を續く

【モスクワ二十六日發同盟】ソ聯軍司令部は二十五日の戰況に關し左の如く發表した

ソ聯軍各部隊は二十五日も獨ソ兩軍占領地域劃定線に向つて進擊を續け、スヴアルキ、ゴニオンズの線に到着、左の諸地點を占領した

一、スヴアルキ、ゴニオンズ、スラズヤノフ（ブレストリトウスク西方三十粁）

一、オパリン、デニペツカ等、ブツグ河上の諸地點

一、コマロフ、ラヴリコフ

一、ボドガイヒキ（サンボル東方二十五粁）

一、ウシアチッシニ（ドロホビツソ西北十粁）

一、リブニツク（ストリーイ西南五十粁）

尙西部ロシア西ウクライナ方面の占領地帶ではポーランド軍敗殘兵の掃蕩戰を續行中

軍事協定調印か

獨逸外相モスクワへ

【ローマ二十五日發同盟】英佛側よりの情報に拠ればリツベントロツプ獨外相は二十七日モスクワへ赴き二日間滯在の豫定である、先般來交渉中の獨ソ軍事協定の內容が略決定したのでこれが調印のためと云はれてゐる

新舊外相の事務引繼ぎ　野村新任外相の親任式は廿五日午後三時宮中において執り行はせられ同四時より外務省大臣室において阿部前兼攝外相との間に事務引繼ぎをなした（寫眞は事務引繼ぎの新舊外相）

金光拓相朝鮮の旱害視察へ

【東京二十六日發同盟】金光拓相は十月下旬東京發朝鮮に赴き約二週間の豫定で鮮內各地の旱害狀況を視察することになつた、右は明年度豫算編成に際し朝鮮總督府關係の旱害對策並に救濟等に關し現地視察の上總督府當局とも十分打合せを遂げて歸京する方針である

柳川長官南京へ

【上海二十六日發同盟】興亞院總務長官柳川中將は日高經濟部長等を伴ひ二十六日午前七時上海入港の大洋丸で來滬、午後一時飛行機で南京に向つた、上海、南京視察後十月一日上海出帆の靖國丸で歸門に向ふ筈である

米穀配給統制法一部施行

【東京二十六日發同盟】二十六日の閣議に附議決定を見た米穀配給統制法一部（市場閉鎖）施行に關する勅令案は來月一日より施行されることとなり、二十六日右勅令を發表されたが第七十四議會での政府の說明と今回勅令案との相異點は外地米米穀取引の十五日が十一月に延期されたことで勅令案要綱に依る右の點左の如し

實物取引期限は現物取引では五日、末物取引では內地米については十五日、その他の米穀は一月、延取引では一月を超えることを得ない

【東京二十六日發同盟】二十六日の閣議決定事項

一、米穀配給統制法一部施行の件

一、米穀配給統制法一部施行期日の件（十月一日）

京都府議選擧

【京都二十六日發同盟】京都府議員選擧結果＝民政二二、政友七、中立六、社大四、その他六

石川縣議選擧

【金澤二十六日發同盟】石川縣會議員選擧結果＝民政二五、政友一四、中立一、社大一

富山縣議選擧

【富山二十六日發同盟】富山縣會議員選擧結果＝民政二十名、政友十名、中立一名

多數の艦船を布哇に派遣

米國海軍省の發表

【ワシントン二十五日發同盟】米國海軍當局は二十五日左の如く發表した

目下アメリカ西海岸沿岸の米艦隊中多數艦船を演習の爲ハワイに派遣すべく考慮中である

自派遣艦隊は主力艦を含まず驅逐艦のみと見られる、右に就き海軍當局は二十五日左の如く語つた

この問題は今に始つたもので無く從前から出たもので全く訓練上の目的から艦隊司令長官の必要と認める處を採大せんとするのだ、何との報道の迄すなりやは未だ決定してゐない、何れにしても米艦隊ハワイ派遣は事と云ふ

人事

高雄では見ない

▲川崎良二氏（前臺北市役所勤務）二十二日來北（鐵道ホテル）

▲小出三郎氏（日本精糖取締役）二十六日來北（鐵道ホテル）

▲渡邊千八氏（日本製粉重役）二十六日來北（日之丸館）

▲松本正敏氏（臺灣合同電氣專務）二十六日來臺（日之丸館）

▲長田喜時氏（臺化成工業常務）二十六日來臺（日之丸館）

▲津久貞夫氏（元臺南州警務部長）七日花蓮港へ

▲吉田宗氏（同社支配人）二十日の高砂丸で歸鄉

戰後の思想問題

第一書房　戰時體制版　東京市麴町區　電話九段　各冊78Sen

戰後の思想　室伏高信

次の時代思想　安部磯雄

强力日本の再建　高木友三郎

戰後の思潮　齊藤晌

戰後の文化問題　阿部知二

戰後の婦人　中川善之助

時代と宗教　高神覺昇

戰後の思想はどうなるか？思想・文化・經濟・宗教・文學界の精鋭を總動員して凡ゆる角度からこの問題を檢討し、新時代の方向を指針せる全人待望の書出づ!!

國木田獨步傑作選集　運命論者　初刷二部萬發賣　四六判三六〇頁　價七十八錢

眞摯な人生探究者!! 眞理と愛と美の氣高き殉教者、國木田獨步の代表的傑作悉く本書に蒐る!! 今にして愈々新しき光を放つ天才の足跡を見よ

法學博士　大川周明著　日本二千六百年史　初刷一萬五千部發賣　四六判四〇〇頁　價七十八錢

建國二千六百年を迎へて我國體の莊嚴偉烈を世界に宣言發揚せる簡明直截平易なる劃期的日本史!! 躍進日本の理想と指導原理を見よ!! 今や日本讀書界を席捲し、堂々八萬部突破!!!

杉浦重剛謹撰　倫理御進講草案　四六判四五〇頁　價七十八錢

本書は畏れ多くも今上陛下東宮に在しませし時、杉浦先生が御進講申上げた日本精神の寶典!! 百萬部普及の念願、遂ひに三十萬部に達す!!

パアル・バック　新居格譯　大地　全三冊出揃

ライオンはみがき

子供さんにも寢る前にも　ライオン齒磨

華僑送金を吸ふ 香港の金融
經濟的性格を覗く
私の觀た南支(十八)

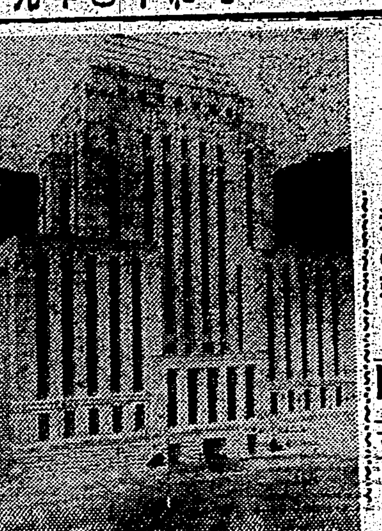

◇…香港と通貨 香港に於ける貨幣制度は一九三五年時の南京政府の幣制改革に對應し、此處でも銀輸出禁止、銀の官有、爲替資金設定等を實施し、香港通貨の形態を取つてゐる、從つて從來の一弗銀貨並に五十仙以下の補助貨は回收せられ、新たに政廳發行の一弗紙幣と香上、渣打、有利銀行等の一弗(香上のみ)五弗、十弗、五〇弗、百弗、五百弗等が流通し今日に至つてゐる、尚ほ補助貨幣としては十仙、五仙のニッケル貨一仙銅貨がある

◇…その發行高は事變に入り膨脹してゐるが、本年八月中の平均は大體三行併せて二億五千万弗前後で、内香上が二億二千万弗、渣打が二千五百万弗、有利が五百万弗の割合となつてゐる、この銀行紙幣流通高の增加は事變殊に廣東攻略で避難人口の激增(三十万人と稱せらる)物價騰貴と取引量の增加、紙幣の死藏と地域外流通の增加等に據る(支那人は幣制改革で銀を取上げられ、又法幣紙幣は不安限りがないので、銀の代りに彼らが最も信用を置く香港弗に代へ之を死藏する者がある)

◇…金融事情 香港は長年支那本土の不安に對象して、平和で且つ内外交通の要衝をなしてゐるので支那人有產者が之に資金を移し送金する者多く、又南支三省を主とする華僑の香港送金額は極めて巨額で、一年に一億ドル乃至二億ドルに上る見込である、香港が南支各省の金融中心地として年々多額の中繼又は當港を經由せざる南支貿易の決濟をなしつつあるに拘らず、特に資金の固定を見ることがないは之が爲で

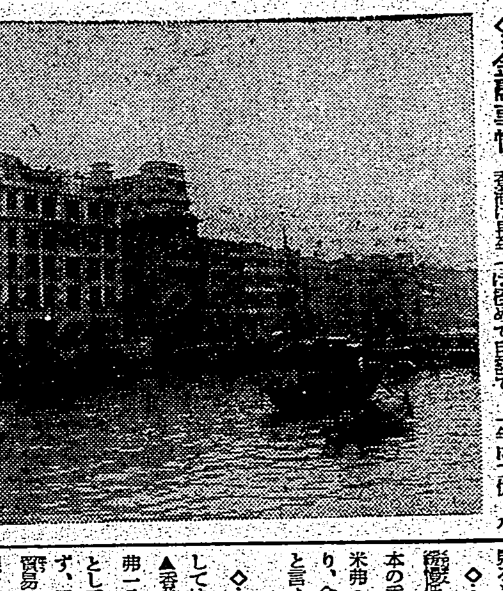

◇…大體に於て 常に金融緩慢低金利の狀態にある(最近日本の香港封鎖風說や歐洲の情勢に米弗への資本逃避が急に盛んとなり、金融は稍逼迫を感じつつあると言ふ)

× ×

◇…金融機關 發券銀行としては

▲香港上海銀行 拂込資本二千万弗一八六七年の設立、香港を本店とし香港の中央銀行たるのみならず、極東の英國勢力進出に於ける貿易、金融投資の最高機關として根を張つて拂込金の三倍以上の積立金を持つてゐる

▲渣打銀行 拂込資本金三百万磅、一八五三年極東經濟發展を主眼として經營されたもので、之も拂込資本同額の積立金を持つてゐる

▲有利銀行 拂込資本百五万磅、之も前世紀の中葉印度貿易を主眼として立てられたもので拂込以上の積立金を擁してゐる

この外、一般銀行としては、我が台灣銀行支店と正金銀行支店、其他外國銀行八行、支那銀行が十二行が店を持つてゐる、尚ほ之ら新式銀行の外に銀號といふものがあつて、地金、及び外國金貨等を賣買したり一般小商工業者の金融機關として、傳統的勢力を持つてゐるが、又新式銀行の營業範圍に侵略されてゐる、又我兩替屋に當るものは市内に二百件からあるとの事であつた(寫眞は香上銀行の大建築(上圖)と香港波止場の一部…森岡特派員)

戰時海保補償制
大綱成り來月中旬實施

【東京發航空便】商工省では來議會に戰時海上保險再保險法案を提出し、その通過を待つて來年六月ごろから施行する意向であるが、それまでの繋ぎとして戰時海上保險補償制を實施することになり、その財源二千万円についてもこの程大藏省の諒解を得たので二十五日午後商工省に海上保險業者側代表者を招き當局の實施方針大綱を正式に說明、業者側の協力を求めた、すなはち業者は新に戰時保險再保險プールを組織し政府の認める料率で引受プールの勘定に損失を來した場合政府が補償する仕組で實施細目については事務當局と業者側で打合せの上、早ければ來月中旬ごろから實施される運びである、これは政府と保險會社間の契約の形式によるもので今後その契約手續、特別保險約款、プール組織の整備が必要となるがその他の實施要項は次の如くである

一、內國保險會社のみで新たに船舶及び積荷の戰爭保險再保險プールを組織する
一、補償の範圍は日本船、日本との輸出入貨物ならびに商工大臣の認可を受けたるもの
一、保險料率は商工省の認可を要し當局は特別委員會の議を經てこれを決定する
一、委員會は商工省を中心に大藏、遞信、外務、海軍各省ならびに企畫院の關係官を以て構成する
一、政府は再保險料を徵收しプールの收支計算上損失を生じた際はこれを補償する
一、政府は保險會社に手數料を支拂ふ、たゞ利益保險を行ふか否かは未定

東莞製糖所の修理は完成
本年暮からは本格的製糖開始

【高雄電話】二十六日高雄入港の便船で歸台した台灣製糖台北支店長中島興市氏は廣東東莞製糖所に就き次の如く語つた

本年度一月頃から着々東莞製糖工場の修理に努め早くも五月十日には二万餘噸も製糖出來た、現在內部は勿論外部も修繕し破損したままの窓もすつかりガラスが入り、又從業員の宿舍も出來面目を一新したので、本年暮からは本格的に製糖を開始する事となつて居る、將來は甘蔗の栽培方法その他各部門に互つて指導者を派遣せしめたら素晴しい成績を擧げ得るだらう

砂糖供給一割減
十月以降製菓業も操短か

【大阪電話】最近の砂糖の需給狀況にかんがみ製菓業者などの砂糖加工業者に對する砂糖の供給を制限する必要を生じたので商工省は二十五日製糖業者の團體たる日本糖業聯合會に對し從來その加盟會社の代理店または特約店より砂糖を直接購入してゐた加工業者に對する本年度十月以後の砂糖の供給數量を昭和十三年同期の供給數量の一割減とするやう通達するとともに地方長官に對しても右の趣旨に準じ管下砂糖取扱業者をして加工業者に對する砂糖の供給數量を制限せしめるやう指導せられたき旨の通牒を發した

本期製糖開始 總體的に早い見込
先頭は埔里と三崁店の兩工場

內地に於ける砂糖不足に刺戟せられて、島內に於ける十四、十五年期の製糖開始は各工場一般に昨年に比して早目となつてゐる、先頭第一は台糖の埔里、三崁店の兩工場の十月卅日で昨年の製糖開始工場の十一月一日よりも一日早く、總體として昨年に比して早い工場の合計日數は四百二十八日、遅れるのが百二十八日で結果三百日だけ早くなつてゐる、工場別では開始期繰上げの方が三十八工場、繰延べが十三工場である

生絲への輸出税に反對

【神戶二十六日發本社支局特電】輸出生絲に課税すべく政府が立案中であるといふ事は生絲業界に衝動を與へつつあるが神戶、横濱の輸出業者は絕對反對の氣勢を擧げ二十六日代表が農林省に反對意見を開陳することとなつた、即ち業者の意見は次の如くである

米國の對日感情惡化の折柄生絲に輸出税を賦課すれば報復手段として輸入税を附加される惧れ多く、外貨獲得の國策に影響し遺憾である

紐育磅價回復

【ニューヨーク二十五日發同盟】二十五日の當地爲替市場の磅價は三弗九十九仙八分の七と略々四弗臺に回復した、業者は磅價の今後に關し英當局が如何なる措置に出るかを引續き注目してゐるが英爲替當局は磅價一定水準維持の非常權限を付與せられるものと見られ磅相場は今後英の國際收支よりも英政府の政策如何に依り左右されるものと見られる

木材價格統制機關
臺檜報國聯盟結成さる

本島に於ける營林所材の自制價格を協定實行し、台檜材の價格統制をなして、の円滑を期するため營林所材を取扱ふ台檜會、親木會、營木會の三組合員及び其の特約店を以て台檜報國聯盟を組織することとなりその結成式は二十六日午後四時半より台北市公會堂に於て開催、營林所側より長谷川營林所經營課長、商工課長代理平田屬其他臨席、會員四十四名出席し日下辰太氏を議長に推し

一、臺檜報國聯盟規約を審議原案通り決定
一、獻金に關する件—親木會は既に國防獻金をしたので臺檜會、營木會はなるべく速に適宜獻金すること
一、役員選擧—會長に日下氏を推し顧問及び理事は會長の指名により顧問に長谷川營林所經營課長、理事に平戶吉藏、飯田清助、阿山、許能の四氏を夫々選任した

次いで會長挨拶あり飯田理事の動議により取急ぎ營林所材の適正價格を協定し之が維持の方法を審議するため委員會を設置することとなり理事者に於て之が委員を左の通り選任

日下辰太、平戶吉藏、飯田清助(以上臺檜會)太田轉三(以上營木會特約店)鹿島三、三浦二之助、遠藤康一、阿山、林金峰、陳金方(以上親木會)許能、高錢(以上營木會)

右委員會は二十七日午前九時より台北市北門町の台檜會事務所に於て第一回委員會を開き適正價格を定めて府の木材價格對策委員會に提出することとなつた、これにて議事を終り長谷川課長の訓示あつて五時終了した

臺拓土地經營懇談會

臺拓では戰時體制下に於ける同社所有地の經營に關し、千拓、栽培等の事業に關する經營方針を研究協議する機關として同社の役員並に幹部職員を以て臺拓土地經營懇談會を設けることとなり、當局者の指導を求める爲府內の土地關係者の參加を求めてゐる、從來同社には同社幹部と府の技師とを以て組織してゐる技術懇談會があるが、土地經營懇談會の設立と相俟つて同社の事業は飛躍的發展に資することを多しと期待されてゐる

二大獨汽船會社
在米支店を閉鎖

【ニューヨーク二十五日發同盟】ハンブルグアメリカと北ドイツロイドの二大ドイツ汽船會社は二十五日當地在米支店を全部閉鎖する旨發表した

石炭の統制
總動員法發動

【東京二十六日發同盟】政府は二十六日の閣議で石炭統制に關する中央物價委員會の答申を正式採擇することに決定

一、石炭對策の目標は單價の低下及び增配に置く
一、全國石炭を一元的系統的に配給する(全國石炭販賣會社)を設立すること

急速にこれが根本方針を確立し急速にこれが具體化を圖ることになつた、而して閣議で伍堂商相は石炭の生產、配給、消費等の戰時統制徹底を期し採擇した中央物價委員會の石炭對策答申案を實行に移すためには總動員法第八條(戰時物資統制條項)第十九條(戰時價格統制條項)の急速發動の必要なる旨强調し全閣僚異議なく諒承し、斯くて石炭の生產、配給、消費の一貫的戰時統制は軌道に乘ることになつた

內外商況欄 (廿六日)

堂島雜觀

【大阪二十六日發同盟】遂說の最高値引下げを入れ遂に北部四等十五円七十錢、五等五円二十錢と垂れた內地、朝鮮玄米の販賣値制定に伴ひ產地は統制外の白米賣を有利と見、白米賣の傾向ありこれは都市小賣商に大打擊故白米商は白米の公定要望の聲が高い、大阪穀物商同業組合も近く白米問題につき當局に善處を要望すると

米界餘聞

【大阪二十六日發本社特電】鮮米新最高値決定されたが取引圓滑化は期待薄ながら一、二円上げても買物とはなるまい▲毛要產地大旱魃に向史期待薄だ、一節には今度の鮮米公定値は一般取引値と白米小賣値とに分れてゐるとの因だから川角の批評は誤りだと▲地方保管米の京濱市場への輸送は本月初旬より農林省の斡旋で東京、大阪、名古屋各二十万俵充大阪へ二万俵と京濱の政府倉庫へ入れるとの事だと傳へられる▲北陸地方は一割收納しないと全國より後に決定と傳へられる

大連特產前場

豆粕は輸出筋、油房筋とも四玉の整理を急ぎ商內多く市況戻り、豆油は繫ぎ外しありたるのみ相場浮動、尚特產三品と高粱は各限新規商內は不可能である

	寄	引
大豆九月限	九、八二	九、八二
十月限	八、八七	八、八七
十一月限	三四	三四
十二月限	一	一
豆粕現物	三、六六〇	三、五九〇
十月限	六七〇	六五〇
豆油十月物	二〇、二〇	二〇、二〇
十二月限	一九、〇〇	一九、〇〇

大連特產後場

	寄	引
大豆九月限	九、八二	九、八二
十月限	八、八七	八、八七
十二月限	一	一
豆粕現物	三、六〇〇	三、六〇〇
十月限	六三〇	六〇〇
豆油十月限	二〇、二〇	二〇、二〇

大連特產出來高

	定期	現物
大豆	一五〇車	一
豆粕	三万五千枚	三千枚

大連特產荷動高

	出廻	在荷
大豆	八二車	九九一車
豆粕	六車	四六万九千枚

油房生產高一〇万枚二日分天候晴

大阪棉花後場

	寄	引
三月限	六二、四〇	六二、六〇

絲況
横濱生絲後場

	寄	引
九月限	一、六二五、〇	一、六一九、〇
十月限	一、六一四、〇	一、六〇五、〇
十一月限	一、六〇二、〇	一、五九二、〇
十二月限	一、五八四、〇	一、五七八、〇
一月限	一、五七四、〇	一、五六一、〇
二月限	一、五七四、〇	一、五六七、〇

大阪重要商品

神戶ゴム現物	七三八厘
モスB一現物	一八六厘
人絹籠平地	二五一厘
人絹帝人C	九二円八〇錢
絹紡糸三絡	六一〇円〇〇錢
製粉新現物	一四円五〇錢
鉛船來物	一五円〇〇錢
電氣銅現(水閘管)	一〇七円〇〇錢
鋼板一分	三六五円〇〇錢
銑鐵兼二浦	九〇円〇〇錢
平板	一円五三錢
浪板亞鉛引	一円二七錢
揮發油	七円四八錢
木材米松大角	二円一七錢
毛糸ZC	三円五〇錢
北海小豆新三	一九円七〇錢

島內商況
臺灣正米市場
後場

	當	中	先
▲一期蓬萊	三、四	三、二	三、三
高	三、四	三、三	三、二
安	四二車	四五車	四六
▲一期丸糯	不申	不申	不申

臺灣は產業的に大轉換期にある
水電の低廉豐富が强味
東京帝大 大河內助教授談

【東京發航空便】東大經濟學部助教授大河內一男氏は同大學永田清講師と共に台灣總督府の招聘により、約一ケ月の日程を以て台灣全島の產業事情の視察をなし此程歸京したが、台灣の現狀に關し左の如く語つた

臺灣は產業的に大轉換期にあるといふことだ、從來の臺灣は米と砂糖の農業臺灣から、豐富低廉な水力電氣を中心の工業臺灣に進みかかつてゐる、例へば甘蔗の如きも從來は製糖の原料としか考へられなかつたが今日では製糖原料たる外、代用燃料として重要な無水アルコールの原料であり、且つその搾り粕は從來燃料としてゐたが、今日ではパルプの原料として、立派なガスパルプ工業が確立してゐる、水力電氣の未開發地域も多く、之が開發に待てば電力は非常に豐富に、然も低廉である、日本アルミの如きは一キロ當り五厘といふ低廉な動力を電力會社から受けてゐる、鑛物資源は金と石油で、石油は之から出るといふ處だ、ただ臺灣の工業條件に於て勞働力の不足は內地以上で對策が研究中である、右は事變のため從來渡來してゐた對岸其他の支那人勞働者が來なくなつたのと、勞力供給根源をなす農村地方が、景氣が良く工場で働らくよりも米や甘蔗を作つてゐる方が吞氣で利益が上ると言ふので離村しないためである、今日の臺灣は植民地といふ感じはしない、總督府では、臺灣產業の革新を期して、計畫化してゐる一面、臺灣本島人の皇民化運動に非常な努力を拂つて着々成果を舉げつつあることは注目に値する事である

日本米穀會社の基隆事務所決定

【基隆電話】日本米穀株式會社基隆支店事務所は豫て物色中の處、近く郵船會社基隆支店二階の一部を借受けて開店する事に決定した、人員の配置は來る十月上旬頃紓十名の赴任を見て更にその後若干名を增員陣容を整へる事となり同時に基隆支店長には三菱商事台北支店米穀主任谷口清氏が台北市支店長となる筈である

基、花連絡船の貨物運賃引下か
旅客運賃は昨日決定す

來る十月一日から開始される基隆花蓮港間連絡航路の客運賃はかねてから遞信部で詮議中であつたところ二十六日運賃の如く、一等十二円、二等六円五十錢、三等三円五十錢に決定認可した、貨物運賃については目下鐵道部で計算を行つてゐるが現行の內台間の七円二十錢に比し可成り高率になるので相當の引下げが行はれるものとみられてゐる

東京市中コール

	安値	高値	標準
翌日物	〇、六七五	〇、八〇〇	〇、七〇〇
月越物	〇、七三〇	〇、八〇〇	〇、七三〇

東京短期後場

	寄	引	高	安
東新	一五三、〇	一五〇、〇	一五三、〇	一五〇、〇
大新	八一、三	[illegible]	一三	[illegible]
鐘紡	一七三、九	[illegible]	一	[illegible]
鐘新	一一二、〇	[illegible]	三九	[illegible]
帝人新	一一六、五	[illegible]	三〇	[illegible]
東レ新	一〇〇、三	[illegible]	[illegible]	[illegible]
日魯	八〇、四	[illegible]	[illegible]	[illegible]
日産	八九、一	[illegible]	[illegible]	[illegible]
郵船	一〇三、二	[illegible]	[illegible]	[illegible]
郵新	八七、四	[illegible]	[illegible]	[illegible]
重工	[illegible]	[illegible]	[illegible]	[illegible]
日石	八一、二	[illegible]	[illegible]	[illegible]
日立	八五、三	[illegible]	[illegible]	[illegible]
滿業	八〇、二	[illegible]	[illegible]	[illegible]
國策	八六、〇	[illegible]	[illegible]	[illegible]
小倉鋼	八〇、二	[illegible]	[illegible]	[illegible]
東電	六一、三	[illegible]	[illegible]	[illegible]
滿鐵	七〇、三	[illegible]	[illegible]	[illegible]
北炭	[illegible]	[illegible]	[illegible]	[illegible]
日粉新	八九、五	[illegible]	[illegible]	[illegible]
芝浦	[illegible]	[illegible]	[illegible]	[illegible]
日窒	七二、一	[illegible]	[illegible]	[illegible]
麥酒新	四一、六	[illegible]	[illegible]	[illegible]
水產新	六一、三	[illegible]	[illegible]	[illegible]
ラサ	七六、七	[illegible]	[illegible]	[illegible]

東京長期後場

富士紡	七六、一
鐘紡	一七三、〇
鐘新	一二三、九
日清紡	一二〇、七
片倉	三六、六
帝人新	一一六、四
倉紡	八二、二
倉紡新	六六、九

大阪短期後場

	寄	引	高	安
商船	九五、〇	四七	五〇	四六
郵船	一〇二、四	三三	[illegible]	[illegible]
日魯	八〇、三	七九、八	八〇、三	七九、八
水產新	六一、〇	[illegible]	[illegible]	[illegible]
日石	八二、〇	[illegible]	[illegible]	[illegible]
日立	八六、四	[illegible]	[illegible]	[illegible]
日窒	[illegible]	[illegible]	[illegible]	[illegible]
滿業	六六、五	[illegible]	[illegible]	[illegible]
倉紡新	一一六、一	[illegible]	[illegible]	[illegible]
帝人新	一一三、八	[illegible]	[illegible]	[illegible]
東新	一五三、〇	[illegible]	[illegible]	[illegible]
東電	[illegible]	[illegible]	[illegible]	[illegible]
日糖	[illegible]	[illegible]	[illegible]	[illegible]
東京電	八三、六	[illegible]	[illegible]	[illegible]
滿鐵	[illegible]	[illegible]	[illegible]	[illegible]
東レ新	一〇〇、〇	[illegible]	[illegible]	[illegible]
日レ	九一、二	[illegible]	[illegible]	[illegible]
鐘紡	一八三、九	[illegible]	[illegible]	[illegible]
鐘新	一二三、九	[illegible]	[illegible]	[illegible]
ラサ	七六、九	[illegible]	[illegible]	[illegible]
日産	八九、三	[illegible]	[illegible]	[illegible]
大株	八三、一	[illegible]	[illegible]	[illegible]
大新	八一、三	[illegible]	[illegible]	[illegible]

同二新	二三、〇
地下鐵	五四、一
東拓	三五、六
鬼怒川	四八、二
大日電	六一、九
火藥新	三九、一
日窒	七二、六
日石	八〇、二
麥酒新	四二、二
日魯新	四七、五
東粉新	三一、一
白煉	七四、五

大阪長期後場

	寄	引
大新	八一、六	一、七
東新	一三三、七	三三、七
鐘紡	一七三、三	三、〇
鐘新	一二三、八	[illegible]
滿業	八一、〇	[illegible]
東洋	七八、九	[illegible]
同新	[illegible]	三〇、二
帝國	[illegible]	三八、〇

兜町前場況

【東京二十六日發同盟】大勢柔調、人氣に支へられ前日來下支へ商狀となつた氣先を受けて今朝も引續き手堅い場味を示したが一面繫ぎ往に依る統制強化に依り後場株物なく見送氣勢旁々依然活氣乏しい振りであつた

兜町後場況

【東京二十六日發同盟】前場は買ひ退けてゐるが目先急激な展開を期待し難いので依然として商狀性乏しく前場押し切れなかつた氣配の先を受けて後場は手控へ氣分濃く引上げて取引を見ず、成行的投物に引け五十円程の下に押され引けた

株式
手堅い場味ながら依然活氣乏しい

大阪砂糖清算後場

	寄	引
九月限	一六、二八	一二〇

穀肥
神戶豆粕後場

	寄	引
十二月限	七、六三	七、六三
一月限	六五	六五

【大連二十六日發同盟】大豆は手仕舞物に限られ全くの釘付商狀

大阪株式短期取組

	賣方	買方
鐘新	賣方二九店	買方二八店
大新	賣方三一店	方四九店
東新	賣方三五店	買方四八店
帝人	賣方三七店	買方三九店
滿業	賣方二六店	買方五一店
商船	賣方二七店	買方四六店

《北濱展望》

【大阪二十六日發同盟】英佛兵軍のドイツ爆擊、西部戰線活潑化の報に稍々引締め新東も昨日の下拗れを底と見て寄前買物は百五十四円四十錢と寄り四円三十錢に戾したが、賣方自重に後半行悩へ三円五十錢の安値引け、長期市場は明日納會に整理商內に專念で東京大阪とも取組增加を氣にしてゐるものあるが現物方面に物色買ひ根強いので左程でもあるまい

財界 株界

【東京二十六日發本社特電】歐洲西部戰線の活潑化と支那戰線の戰果擴大、貿易省設置方針決定等で軍需株に讚いて物色買あり前半は非常に好調を示したが後半は新東の氣迷けで軟化し株も凡化して了つた、月末でもあり大取組を擁して居るので兎角才氣になると見える▲中限の四十九万株台は問題にはならぬが先限が百万株台を突破して居り最近の大取組となつて居るので此處へ來て之が問題視され重荷となつて居るのである▲懸案の貿易省が愈よ設置方針に決定して海運株とか紡織人絹株等輸出產業株が一寸買はれて居た、今後貿易省が設置されて貿易政策に力瘤を入れるとすれば何かと便宜であらうと好感されたものである▲日本火藥新株は二増資諸株を尻目に好勢を續けて居たがこれに對して弱氣は百五十円が精々一ぱいで最早や相場として出て了つたとの見解を抱き今日はこんな連中の賣物を誘つて久方振りに下押した、然し未だ强氣は一部增資して一挙に二十五円も拂込をとれば二百円も割安だと云ふ算盤を出して居り些か斯うなると仕手戰を加味して來た樣である▲帝國製麻もここもと好人氣株であるがこれ又二倍增資を織込んで値頃としては不足のない所に來て居る、大體製麻事業は軍需が主であるが輸出品として未だく發展し得るし北滿に豐富なる亞麻栽培地を有して居り將來を期待する人氣が却々強いのである▲何れにしても當限納會が接近して居る事であるから乘替整理商內が中心で特別の事情あるもの以外は捗々しい動けで氣迷ひ狀態に陷り百五十円丁度の安値引となつた、新東に對しては親株代用制あり又目繰氣分が強く動いて居るので戻り賣られ勝である、餘程の進展買がない限り目先ぐづつきは免かれまい

臺灣肥料株式會社 第五拾八回決算公告

自昭和拾四年貳月壹日 至昭和拾四年七月參拾壹日

貸借對照表

資產之部

未拂込資本金	一、二五〇、〇〇〇・〇〇
地所	一五六、四五八・六二
建物	二四四、三五五・八六
裝置	二一〇、一五〇・〇〇
機械	八三、五四四・二六
器具	一〇、三七八・八〇
什品	二八、一八四・一八
材料	六六、三〇一・七一
半製品	一〇、二八八・六六
製品	七二、五五一・四一
貯藏品	三二、八六六・四七
得意先	三六、二四六・九九
受取手形	五八、六六〇・九九
假拂金	四九、九五一・二四
銀行勘定	一、二八四・二五
現金	六六一・〇五
日產化學工業株式會社勘定	一六八、〇三一・〇三
合計	一、九三二、四三三・三五

負債之部

資本金	二、〇〇〇、〇〇〇・〇〇
法定積立金	二四五、〇〇〇・〇〇
別段積立金	三三五、〇〇〇・〇〇
使用人及職工退職手當基金	三二、九九六・四〇
未拂配當金	一、三五五・六八
諸預り金	五九、六二一・九九
取引先勘定	三一、〇四五・六三
假受金	二六、九〇五・六一
支拂手形	二九、一五四・〇〇
前期繰越金	四〇、一八八・〇〇
當期利益金	一一〇、八九七・八九
合計	一、九三二、四三三・三五

損益計算書

當期收入金	一二四、八四〇・一三
當期支出金	一三、九四二・二四
差引	一一〇、八九七・八九

利益金處分

前期繰越金	四〇、一八八・〇〇
當期純益金	一一〇、八九七・八九
合計	一五一、〇八五・八九

右利益金ノ分配左ノ如シ

法定積立金	一五、〇〇〇・〇〇
別段積立金	一〇、〇〇〇・〇〇
役員賞與金	六、〇〇〇・〇〇
使用人及職工退職手當基金	五、〇〇〇・〇〇
株主配當金(優先株年八分普通株年六分)	四四、一五〇・〇〇
後期繰越金	七〇、九三五・八九

右之通リ候也 昭和拾四年九月

臺灣肥料株式會社

追而取締役全員任期滿了ニ付改選ノ結果前川重五郎氏再選重任セリ

工事入札公告

一、淡水郡社寮島燈臺築工事假設爲其品格納小屋外五棟工事

詳細ハ九月二十七日府報參照 十月九日午後二時入札執行

總督官房會計課

商業登記公告

●高砂化學工業株式會社(支店移轉)昭和拾四年九月拾壹日東京市蒲田區本蒲田四丁目貳番地ヨリ支店ヲ東京市日本橋區本町四丁目壹番地ニ移轉ス
●臺灣電力株式會社(監査役)理事後藤新二ハ任期滿了ノ爲昭和拾四年九月拾貳日退任ス

右昭和拾四年九月貳拾五日登記
臺北地方法院

訂正 昭和十四年九月二十五日揭載臺北地方法院淡水出張所私立樂山園更正公告中登記年月日昭和拾四年九月拾參日トアルハ昭和拾四年九月貳拾參日登記ノ誤植

株式會社臺灣銀行

銀行券發行高(自昭和十四年九月十七日至昭和十四年九月二十三日)

發行高	一五三、〇九一、三三・〇〇
準備	一四〇、〇九一、〇〇〇
保證	一三、〇〇〇、〇〇〇

昭和十四年九月廿六日 株式會社臺灣銀行

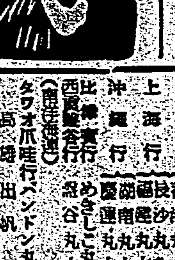

ダンダンは 風の妙藥
發賣元 北信生堂藥舖 東京市小石川音羽町
大阪支店 大木合名會社 大阪市東區淡路町二丁目
同 支店
代理店
▲各藥店にて販賣す▲

辰馬汽船出帆

阪神京濱行 辰鳳丸 九月下旬 基隆發 辰和丸 十月上旬 基隆發

大阪商船出帆

基隆出帆 高千穗丸 門司神戶行 蓬萊丸 河南丸 福建丸 香港 北廣東 厦門 上海 沖縄 西貢盤谷行 其他船便多數あり

日本郵船 基隆出帆

門司 神戶行 富士丸 九月廿九日 前十一時 大和丸 十月七日 後二時 上海內地行 箱根丸 十一月十九日 香港、歐洲行 白山丸 十月十八日

大連汽船 基隆出帆

大連直行 山西丸 九月廿九日 基隆發 山東丸 十月上旬 基隆發 丸一組 基隆 臺北

防衛團に竹腰の國防服

口腔外科 レントゲン科 道野齒科醫院

台北市京町二(春日通)行啓銀行東通り 電話七〇六一番 道野次郎

新竹秋競馬

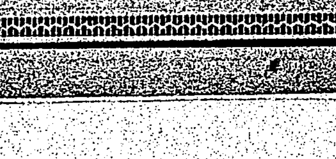

九月二十九日(金) 九月三十日(土) 十月一日(日)
十月六日(金) 十月七日(土) 十月八日(日)

◇—勝馬投票券五圓 ◇—最高配當五十圓
新竹驛下車・バス連絡
主催 新竹州畜產會

健康飲料 トマトジュース

冷く…溫く
ビタミンの王
新鮮なトマトジュースに乳酸、蜂蜜、蔗糖で調味せる……
ビタミンABCD飲料です……
一本ガ七本ニナル
製造元 株式會社 桑田商店

文藝春秋

十月號　定價七十錢

事變解決と交戰權の發動

事變解決の鍵は第三國に對する諸問題の解決にある。宣戰はせずとも交戰中である此際斷乎たる態度を執るべきである。

信夫淳平

國民にも云はせて欲しい　廣津和郎

老眼鏡（時局隨想）　德田秋聲

生態と個人性

日本人と西洋人との生活の形態の相違から、日本人の個人性個性の諸問題を論理づける示唆深き哲學論策。滋味掬すべし

天野貞祐

特輯隨筆

- 御札…吳建
- 日米通商條約現地通信…船田中
- 殉死…飯塚友一郎
- 戰線と銃後の風雅…安齋櫻磈子
- 西園寺公とゴンクール…吉江喬松
- 桐の芽と人生…藤井甚太郎
- 最初の檢屍…小杉白秋
- 鄕土兵…福田豐四郎
- 伯父の話…橋本喬
- 氣味の惡い話…小寺健吉
- 手…金原省吾
- 防空演習と祖父…帶刀貞代
- 自分と車夫…竹内金太郎
- 水難救助事業の起因…石槫千亦
- 英國人と僞善…石田憲次
- プロフェッサー・ジュジッツ…長谷川路可
- 引込みのつかぬ一生…阿刀田令造

阿部首相に物申す

黑旋風

人物紙芝居

澤田廉三　唐澤俊樹　大達茂雄　本間精　遠藤柳作　大村清一　池田清

考證隨筆　對州の猪　柳田國男

讀書隨筆

民族的記憶の名殘　中谷宇吉郎

古きもの新しきもの　土岐善麿

流行の心理　結城哀草果

泉鏡花追悼錄

- 泉先生終焉記　竹田龍兒
- 泉さん　志賀直哉
- 鏡花先生追錄　佐藤春夫
- 泉先生と私　谷崎潤一郎
- 追悼句抄　久保田万太郎
- 高野聖（繪）　鏑木清方

○新高山登攀記　逗子八郎

○飼鳥記　水上泰生

歌と句　佐太郎・新太郎・波鄉・竹人

★戰亂餘波集

戰ふ歐洲と阿部内閣

中野正剛　横田喜三郎　鹿島守之助

歐洲動亂に直面する日本外交座談會

尾崎秀實　三枝茂智　横田實

事變處理と汪兆銘政權座談會

千石興太郎　田邊忠男　太田正孝

戰時經濟の轉換座談會

外交に就て

今次歐洲動亂は獨逸のベルサイユ體制破棄の希望より發する。ベルサイユ講和會議の代表の一人が語る外交の微妙なる技術の裏にひそむ列國の意圖を解明する。

牧野伸顯

波蘭第一線に立てる人々　伊藤述史

第二次大戰の戰略的批判　齋藤忠

ポーランド所見

支那紙の論調　英米の對日接近機運　小船幸次郎

日本の評判　汪兆銘政權と重慶政府

電力飢饉時代　岩井良太郎

兜町雜沓記　宮前治晴

東亞新秩序と日米問題　關根郡平

社會時評　旱害の問題　高田保馬

政界時評　阿部内閣の課題　妙法寺三郎

財界夜話　青木伍堂の責任　相模太郎

初秋雜筆（話の屑籠）　菊池寛

小說　旅愁　横光利一

小說　無免許灸　里見弴

新なる出發（開拓地の課題）　島木健作

文藝時評　言葉について　小林秀雄

◆文藝春秋社◆　東京市麴町區内幸町二ノ一　振替東京一七六〇三番

口の油断を惡疫がねらふ！

今こそアイフで胃腸の防備を嚴重に…

長い夏の暑熱に喘さへ弱つた胃腸は、氷や果物、ビール、サイダー、アイスクリーム……などと望むがまゝの不攝生に傷めつけられ、極度に衰退してゐますから、充分機能の恢復してゐない今、急に種々の飲食物を詰めこんだり、朝夕の冷氣にうつかり寢冷えしてお腹を冷やしたりすると、それこそてきめん下痢、腹痛に惱まされ、急性胃腸カタルの原因を作るやうなものであります。殊に慢性の胃腸病で榮養が惡く、身體の衰弱が甚しいと抵抗力も鈍つてゐますから、僅かな油斷から症狀を增惡させたり、赤痢やコレラ、腸チブス等の傳染病に冒されやすいものであります。

ですから、かうした胃腸病の好發時、亢進期には飲食物の選擇、攝取に留意するとともに、夏に荒らされた胃腸機能を速かに恢復、整備して置くことが最も大切であります。治療藥アイフには病源、對症二重に働く作用があり、主藥が胃腸内壁の病變部に沈着して炎症を癒やし、粘膜を強め、弛緩を引緊め、分泌や蠕動機能の異常を整へるとともに、腸管内の有毒物質を吸着して體外に排出する等、廣汎な病源治療を營み、併せて、胸やけ、噯氣、嘔つき、胃痛、腹痛、下痢、嘔吐等の諸症狀をも消退して機能を補正、強化しますから、夏の衰弱恢復に、食慾消化力の調整に、今必須の治療藥として賞用せられます。

定價　四日分 七十五錢・八日分 一圓五十錢　十七日分 三圓・特型十一日分 五圓　胃症には胃型アイフ・便秘症には加減アイフ

▼全國到る處の有名藥店にあり▲

大阪市東區淸水谷西之町　發賣本舖　順和商會　振替大阪二四五番　電話（東）五〇〇〇・五〇〇二・五〇〇三番

支店　東京市本所區[illegible]町九番地　大連市山縣通九八番地

秋口の胃腸病にはアイフ

空に殘れる（124）

尾崎士郎作　高木清畫

海の星（九）

信作が丘を踏み出した恰好で龍の方を振向くと、ボートデッキの手摺に凭りかかつてしきりに帽子を振つてゐる男が見えた。

「ああ、龍さん！」

信作は手を擧げて應へようと思つたが、兩手とも荷物を提げてふさがつてゐるので、顏だけ仰向いて呼びかへすと、そのままずるずると船內に押し上げられてしまつた。

スチームの溫氣と、海から吹いてくる風のするどい肌ざはりとが混り合つて、暑いのか寒いのかハツキリしない感じの中で、さまざまの思考が互ひにぶつつかり合ひながら廻轉し始めたのである。

（──龍はどうして自分の出發を知つたのであらうか？）

たとへ、いい加減にあしらはれ突放されたやうな後味の惡い記憶がこびりついてゐるにもせよ、それにしても、堀部の事務所に入つてからまだ何の[illegible]今よ

た默つて日本を離れてしまふことは、何か龍に濟まないやうな氣がしないでもなかつた。

しかし、さういふ微かな氣おくれも龍の意外な出現と、以前と少しも變らないおほまかな顏つきとで吹き去られた。

信作はごつた返す甲板の中に佇んだまま眼をきよろきよろ動かして龍の姿を待ち構へてゐた。すると眞く右手の舷梯から登つてゆく人たちを突きのけながら降りてきた龍が、信作の荷物をひつたくるやうにして手を握りしめた。

「おい信作、お目出度う。隨分探したんだが、それにしても、かういふ場所で再會しようとは思はなかつたぞ」

「僕こそ一度訪問しようと思つてゐたんですが、いろいろ仕事があつたものですから」

信作が滿洲行きの話のときの龍の物を言ひかけると、龍は額ににじませた大粒の汗をハンケチで拭きながら、

「いや、そいつを言つてくれるな──それよりも君」

龍は急に聲を落して周圍を見廻した。

「君に重大な話があるんだが、ちよつと君のキャビンへ行かうぢやないか」

「何ですか、重大な話つて？」

信作は相變らずの龍の誇張した物の言ひぶりが可笑しかつた。

「キャビンもいいが、今、理事長の堀部さんが送つてきてゐて下さるんで、席を外すのは困るんだが」

「さうか、そいつは──僕も堀部さんには是非合つてみたいと思つてゐたところだから丁度いい機會だ、後で紹介してくれんか」

「それは構はないけれど、何ですか一體、用事つて？」

「うん それなんだが──手間はとらせんから、ちよつと來てくれ」

龍は信作の手を摑んでぐいぐいと事務長室の方へ引張つて行つた。

「──いや、どうも今度は心配したよ。いくら搜しても君の住所は一向杳として不明だし、狀況は一刻一刻と變るし、[illegible]しいんだからね。ところが新聞に出た龍田丸の船客名簿に君と同性同名を讀んでもしやと思つて來てみたんだが、やつぱりさうだつた。まさに危機一髮だつたね」

容易に話の本筋に入らない龍の氣をもたせるやうな態度に信作はいらいらし始めた。

その時、船の第一回目の銅鑼が上ずつた人々の喚聲を壓して鳴り響いた。

ラヂオ

朝【六・三〇】朝の挨拶、ラヂオ體操、朝の音樂（レコード）獨唱…テイアーナシムニッツ、歌劇「フイガロの結婚」（モーツアルト作曲）お孃〇の神樣どこへ【七・〇〇】朝の修養（東京）倫理講話（二）村田平吉・猪狩又藏

【七・二〇】日本科學史講座（第十一講）（臺北）明治以前に於ける地震觀測史（二）武坂一郎【八・〇〇】ニュース【九・四五】家庭百科問答（臺北）【一〇・〇〇】幼兒の時間（臺北）母子の貼り替へについて【一〇・一五】家庭料理獻立（臺北）童話 日本の子供 山口ツル 第二高等女學校生徒〇〇久子（臺南のみ）臺南第二高等女學校 妹尾ときこ【一一・〇〇】肉豚取引相場（臺北）日用品小賣値段、臺灣物紹介事項（各局）

晝【一一・二〇】臨時官廳ニュース【一一・五九】正午の時報（東京）公示事項告知事項 局報、午後の放送番組（各局）【〇・一〇】晝間慰安時間（レコード）歌謠曲…淡路小唄（海野厚一作詞、万城目正作曲）…霧島昇、音丸、征けよ艦隊（松島慶三作詞、明本京靜作曲）伊藤久男、ミス・コロムビア、海路旅愁（西條八十作詞、江口夜詩作曲）伊藤久男、南國の夜（山村謙作詞、森義八郎作曲）ミス・コロンビア、駱駝に搖られて（門田ゆたか作詞、阿部武雄作曲）高山一郎、蘭花の夢（同右）須田孝子、純情二重奏（西條八十作詞、万城目正作曲）霧島昇、高峰三枝子、歌で暮せば（サトウハチロー作詞、仁木他喜雄作曲）伊藤久男、ミス・コロンビア、松平晃、コロンビア合唱團【〇・四〇】ニュース【一・一〇】臺灣米穀相場前場【二・四〇】ラヂオ體操【三・〇〇】ニュース【三・三〇】福建語ニュース【四・〇〇】臺灣米穀相場後場【五・三〇】ニュース【五・五五】コドモのニュース（臺北）老松公學校（五年）楊建仁【六・〇〇】子供の時間（東京）東京市誠之小學校兒童、ピアノ伴奏―豐田義一、獨唱と齊唱―日の丸部隊（早川あきら作詞、豐田義一作曲）十五夜おつきさん（佐々木陽子作詞、佐々木俊子作曲）象さん（山上武夫作詞、豐田義一作曲）ハイキング（佐々木陽子作詞、佐々木俊作曲）お寺の小僧さん（早川あきら作詞、豐田義一作曲）粉屋の水車（三苫やすし作詞、豐田義一作曲）うかれ和尚さん（結城よしを作詞、豐田義一作曲）たんぽぽつき（吞藏ゆたか作詞、橋本ひろし作曲）支那服の子供（古谷玲兒作詞、豐田義一作曲）十五夜おどり（吞藏ゆたか作詞、橋本ひろし作曲）【六・二〇】子供の新聞（東京）【六・二五】講演（東京）後醍醐天皇を偲び奉る…文學博士平泉澄【六・四五】產業ニュース【六・五五】カレント・トピックス（東京）

夜【七・〇〇】子供の時間（臺南）僕等の童話…お金の壺を見つけた三吉―阪部宮俊、段ちやんの愛犬―西田靖段、まぼろしの弟―岡田要國、お医の木瓜―鹿沼彩【七・二〇】ニュース【七・三〇】國民歌謠（東京）くろがねの力（大日本體育協會撰定）唱アイラ・コール、伴奏―東京放送管絃樂團、指揮―內田榮一

―仲秋名月の夕―（十時迄）

【七・四〇】實況（上海南京杭州より）一、新戰場の月（イ）大場鎭の月（上海）（ロ）光華門の月（南京）二、月と兵士（イ）西湖上の月（杭州）（ロ）軍艦出雲より中繼（1）風景描寫（2）艦內生活の情景（3）感想 出雲艦長海軍大佐 原田清【七・五五】月と兵隊（南京・上海）【八・二五】歌謠組曲（大阪）獨唱 霧島昇、結城道子、朗詠―佐藤洋二、合唱―JOBK唱歌隊、伴奏―大阪ラヂオオーケストラ、指揮―明本京靜、名月に寄せて戰線勇士に贈る（福田正夫作、明本京靜作曲）一、月待の唄 二、月下の進軍譜 三、巷の挽歌 四、陣中の月見 五、月の子守唄 六、日本の名月【八・四五】虫の聲（仙臺）（仙臺市郊外宮城野原より中繼）【八・五〇】舞踊劇（東京）「三笠の月」（池田大伍作並演出）阿部仲麿…市川壽美藏、仲麿の妻若草、傔仗…中村芝鶴、吉備眞備…市川延升、音樂指揮…伊藤昇、伴奏東京放送管絃樂團【九・三九】九・四〇時報（東京）【九・四一】安平港の月（臺南）臺南市安平海水浴場より中繼【九・四七】ピアノ獨奏（臺中）月光の曲（ベートーヴェン作曲）鐵江清【九・五三】勇士の月見（臺北陸軍病院〇〇分院より中繼）【一〇・〇〇】福建語ニュース【一〇・二〇】放送局編輯ニュース、新聞社提供ニュース、公示事項告知事項、局報、明日の放送番組（各局）

講演（東京 六・二五）

文學博士 平泉澄

氏は東京帝大文學部敎授

△後醍醐天皇を偲び奉る

本年は、後醍醐天皇崩じ給ひてより六百年にあたります。先年楠公祭に次いで建武中興六百年祭と順を追うて感激を深めて參りましたのに時あたかも國家非常の秋にあたり、又々後醍醐天皇六百年祭を迎へ奉るは眞に歷史の進展に一考せざるを得ないところであります。從て本夕は、後醍醐天皇を偲び奉り國史の尊嚴に省して今日國民の大覺悟を考へ度いと思ひます

科學小話

南極だけは例外として、昆蟲類は地上至るところに分布してゐる。凡そ植物が育つほどの土地ならば昆蟲は必ず發生する力をもつ

× ×

エヂプトの古代陵墓は巨大なものが多いが、中でも百トンにあまる花崗岩の一枚岩で出來てゐる巨像などは空前絶後といへる

× ×

蠅、蚊、蚤などは疾病の媒介をするうち、みづからも傳染して斃れることがある。發疹性をもつてゐないのである

× ×

生れたばかりの赤ん坊は骨の數二七〇、生長するにつれて骨の數は次第に減じて行き、成人になると二〇六しかない、これは骨が接合するからである

× ×

ボリヴイヤ共和國ではチチカカ湖に川鱒を養殖することになり、米國水產局の後援によつて長途輸送に成功した由

× ×

男性は女性に比較すると二〇パーセントだけ病氣に對して抵抗である、又ブロンドはブリユネツトにくらべて四〇―七〇パーセント以上敏感であるとはアメリカ醫學協會雜誌の發表

× ×

最近の電送寫眞は益々發展の一路を辿つてゐるが、一五センチメ一八センチの寫眞をヨーロッパからアメリカへ送るのに僅々二〇分しか掛らない

× ×

ドイツの一考古學者は動物園でハイエナの食事ぶりを研究、牛や馬や鹿の骨つきの肉を與へられてそれに噛じりつく狀況を仔細に觀察した結果、有史以前の野獸の骨といへども、その中から原人の噛じつたものと、動物の餌食になつたものとはハッキリ區別、分類することができるといつてゐる

× ×

最近の統計によればアメリカでは成年男女一五〇人について一人は精神病院の御厄介になつてゐると

× ×

英國リヴアプール市にある醫學校では學生に毒蛇の種を與へめぐらし、顯微鏡下で蛇毒が凝結すると、電流を通して溶かしてしまふ

淋疾 短期止痛 止膿 殺菌
ザオキンによる化學療法時代

最近淋疾治療界に於ける最大の收獲は實に化學療法劑の發見であつた。化學療法の出現は、從來最も困難とされた淋疾の治療に一大轉機を劃するに至り、治療醫學界の新發見として斯界の齊しく注目する處となつた。

ザオキンは、化學療法に於ける基本的作用即ち、血液、細胞、組織等體內の凡ゆる部分に於て、1.病原菌の發滅、2.病毒の解消、3.疾患の治癒の三大作用を同時に發揮する藥治的要素たる有効根基（$-SO_2NH_2$）を最も高率に含有する優秀なる純國產製劑であつて、既に多數の醫學者臨床家の實驗に於て、その効果は確認され、淋疾にありては、僅か二日乃至五日にして止痛、止膿の事實が續々と報告されてゐる。

婦人科疾患に於ても、その大部分は淋菌又は淋毒に起因するものであり、**ザオキン**による臨床實驗に於ても、男子淋疾と同樣の成果を擧げられ、治療上の困難は全く解消するに至つた。

而も治驗例の示す處によれば洗滌又は注射を要せず、一日三回、一回三錠乃至五錠の內服のみによつて治療の目的が達成されるのであつて、從來の療法に比し、その用法簡便にして而も効果の的確なる點、胃腸障害等の副作用を訴へる者なしと云はれる點に關しては、實驗醫家の齊しく賞讃されてゐる處である。

淋疾治療の世界的發見！

かつて三十餘年前、梅毒に對するサルヴアルサンが發見され、世界の醫學界に一大衝動を捲き起したが、スルフアミンの發見は、それ以來の化學療法の發見として世界的に喧傳され、發見以來僅か一年有半にして從來最も困難とされた淋疾の治療に一大轉換を劃するに至り、斯界の齊しく注目する處となつた。

而もその效果は、單に淋疾治療を一變せしめたばかりでなく、連鎖狀球菌、葡萄狀球菌による化膿性疾患に及び、その用法の簡單なる、その效果の迅速なる、その適應症の廣汎なる點に於て優に梅毒に於けるサルヴアルサン以上の名聲を博してゐるのである。

されば、本劑の發見者は、學術賞として世界の最高峰にあるノーベル賞受賞の有力なる候補に擬せられ、社會保險局醫務課では、健保醫療規格調査會に於て決定せる尿道淋疾に對するスルフアミンの原則的採用とその治療標準に就て發表し、淋疾に於ける本劑の優秀性を承認するに至り、淋疾治療は、今や本劑による化學療法時代を現出したと云ふも敢て過言ではないのである。

短期內服治淋劑 ザオキンの出現

ザオキンはスルフアミンを以て製劑せる優秀なる純國產製劑であつて、有效根基を最も高率に含む純正化學療法劑である。其發內作用は、生殖臟器、健康細胞、血液成分に對して何等の被害を與へることなく、有害細菌たる淋菌、連鎖狀球菌、葡萄狀球菌及び其毒素に對して强く殺菌、消毒作用を發揮するのである。ザオキンの效力を實證する幾多の治驗中より二例を略記すれば

1.晉〇富〇 35才 男 急性淋毒性尿道炎、約四日にして疼痛輕減し、尿清澄、二週間にして全く快癒するに至れり。

2.中〇〇 35才 女 淋菌性子宮內膜炎及尿道炎、三日目より尿清澄、大いに輕快し、全經過十五日にして治癒せり。

ZAOKIN

50錠入 ￥1.50
100錠入 ￥2.80
180錠入 ￥4.80
250錠入 ￥6.50
全國藥店にあり

類似藥あり。ザオキンと御指名下さい。品切の場合は直接本舖へ御注文下さい。〔文獻申込送呈〕

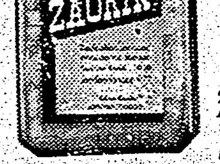

急性淋疾・慢性淋疾・淋毒性攝護腺炎・副睪丸炎・婦人淋疾・淋毒性關節炎・腎盂炎・膀胱炎・尿道炎・敗血症・丹毒・化膿性淋巴腺炎・扁桃腺炎・中耳炎等

內服治淋劑 **ザオキン**

東京神田神保町三 アルス藥品部 振替東京 71319 電話九段 2175-2176

錠劑 わかもと 胃腸榮養

結核療病心得

まづ安靜

熱や血痰が出る間は絕對安靜を守ること。精神力の浪費は療養上最大の禁物。運動不足から來る胃腸障碍は錠劑わかもとの常用で防げます。

外氣の中に

强い風に當らぬ限り、冬でも夜でも戶窓を開放して寢ること。但し錠劑わかもとを常用して體溫の低下から來る感冒を防ぐ注意は肝要です。

日光を善用

日光と外氣とは病室に無くてはならぬもの乍ら、身體を長時間陽に當てることは禁物。日光浴は醫師の指圖に從ひ、愼重に行はねば危險です。

運動に注意

安靜に過ぎて困ることはないが運動はちよつと過ぎても今迄の療養を無にすることが多い。許された運動よりも內輪にして置けば安全です

人生赤信號

喀血した。血痰が出る。每日同じ時刻に倦怠に襲はれる段々瘦せて來る。盜汗が出る。かういふ結核症狀は突然現れる事もあり、感冒や胃腸病等に繼續して現れる事もありますが何れも人生街道を驀進する人々の前に現れる赤信號です。前途には危險がある、進行を停止せよと──。此の信號を見たならば、靜かに活動を休止して、焦らず騷がず身體の損傷個所を修理し、機關に油をさし、燃料を補給し、青信號の出るのを待つべきです。錠劑わかもとは內臟機關の油となり、燃料となり、補强劑となつて、障碍した肉體を再び驀進に堪える强力なものとします。

食慾！食慾！

貴下の食慾が旺盛で何でもおいしく戴ける時は貴下の內臟機關の燃料が十分に燃燒して、結核菌を壓倒するに足る活力を蓄へつつある時です。反之食慾がなく食べる物が味氣ない時は、榮養機關が衰弱して燃料が完全に燃えず、肉體が無力となつて結核菌の跳梁を受けてゐる時です。そんな時には錠劑わかもとをお服み下さい。錠劑わかもとは獨特の細胞賦活作用で、榮養機關たる胃腸に活力を與へ燃料なる食物の消化吸收即ち榮養化を旺んにし、健全な食慾を喚起して貴下の肉體に活力を充滿せしめます。

療養の學校

結核療養者は、療養學校に入學した善良な生徒の心が必要です。飽くまでも規則正しく醫師の敎を守り、課せられた療養課業に勵まねばなりません。贅澤にして我儘な療養は決して優秀な成績を與へません。徒らに榮養物を取込むのは詰込勉强と同樣、胃腸を疲らす許りで身につきません。闇雲に藥を服むのは無批判な參考書漁りと、同樣却つて勉强の手懸りを失はせます。そこで最良の參考書は錠劑わかもとです。それは好學心ともいふべき食慾を喚起し榮養を身につけ血液を增し、優秀な成績で療養學校を卒業させます。

眞の榮養

魚や卵をむやみに食ふのが榮養ではありません。新鮮な野菜や安價な小魚は榮養價值豐富。大切なビタミンの補給には錠劑わかもとが第一です。

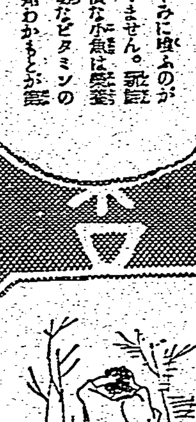

生活の規範

療養に長期抗戰。起らず騷がず怠らず、心身の安靜と規則正しい生活を心懸けよ。不健全な興味や娯樂を避け、早く眠り早く起きよ。

熱をどうする

解熱劑の濫用は禁物。止むを得なければ二三服の解熱劑を服用し必ず錠劑わかもとと共に服用すれば副作用を滅じ効果を增加出來ます

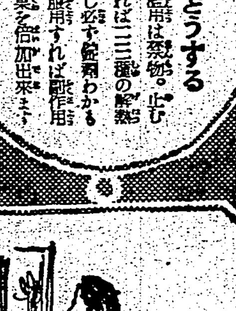

盜汗と不眠

眠る前に飲食するな。止むを得ず催眠劑を用ゐる時は、解熱劑の時と同樣にせよ。錠劑わかもとのみでも不眠や盜汗を止める效果があります。

喀血の處置

あわてて騷がず、絕對安靜に仰臥し、胸部に氷嚢を當て、食鹽水を飲み錠劑わかもとを少し多量に服用し、醫師の來診を待つこと。

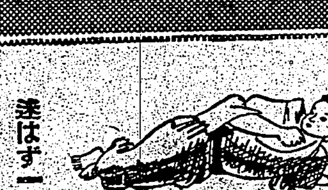

迷はず一途を

醫師の指圖や病院生活を[illegible]するものに迷はされず榮養を盛んにし抵抗力が病菌を壓倒する迄療養の王道を一途に邁進すること。

藥價低廉
錠劑 三百錠 一圓六十錢
粉末 九〇瓦 一圓六十錢

東京芝公園 製造發賣 わかもと本舖 榮養と育兒の會
電話芝代表一七一五番・振替東京一七〇〇番

東洋女子醫專の純情七人組が挙って推奬

（全國デパート、藥店化粧品店にあり）發賣元 東京室町・森田製藥株式會社

吉屋信子原作・阿部豐演出
東宝映画 **女の教室** の主演者達

醫療的性能を發揮する 唯一の正しい養毛料
ヨウモトニック

秋の健康肌

「洗顔問答」

A「モシ〳〵、秋になると私し毎年肌荒れして困るのよ」

B「洗顔が完全でないからよキット。あのネ、秋の乾燥した空氣には細かいホコリが一杯まじつてるでせう。それや、白粉の粉等が肌の毛孔や、氣孔の奥にたまると、これ仲々除れ憎いのよ。それを絶へず除つて了はないと肌荒れしたり、小ジワが殖へたり、シミが出來たりするのよ」

A「大變ネ」

B「大變な事ないわ。完全な洗顔法さへ知つて居れば良いんですもの。それには、潜在乳化力と云ふ素晴らしい作用のあるコールドで洗顔しないと不可ないのよ」

A「難し相ネ」

B「難しくないワ。潜在乳化力と云ふのは、ピンと張りきつて緊まつた毛孔や氣孔の口を一杯に開かせて、ホコリや白粉分等を吸ひ出す様にして、皮膚の表面に浮び上らせ、芯からキレイに除り去る作用よ」

A「そんなうまいコールドあるの？」

B「エ、あるのよ。たつた一ツ丈け。眞空乳化と云ふ世界で最初の方法で製造されるレートコールドがそれよ」

A「素適ネ」

B「エ、素晴らしいのよ。その上ネ、洗顔と同時に美肌素がグン〳〵浸み込んで、キメを細かくし、繻子の様に艶々した柔かい肌にするから、使つた後の肌の美しさは自分でもビツクリする位よ」

A「いゝわネ、私しもレートに極めませう」

今迄とは段違ひ
レートコールドには、眞空乳化と云ふ今迄とはまるで違ふ製法なものですから、従つて、お使ひになつた効果も全く素晴らしいのです

世界唯一の眞空乳化
レートコールドクリーム

病後 産後

恢復期の榮養として一番合理的てす

サヽキ未の夜劑藥嫌ひの婦人でも、喜んでのみます。

衰弱の恢復に重要なのは蛋白質

慢性病後や手術後或は産後には、体蛋白（血肉成分）が著しく失はれて衰弱や貧血を來して居りますから、何を措いても蛋白質を補ふべきで、牛乳や卵のやうな滋養物の重寶がられるのも一にこの蛋白質を豊富に含むからです

アミノ酸は蛋白質をつくる要素

しかし食物中の蛋白質は一應胃腸で消化されてアミノ酸に分解してからでないと吸收されませんので、胃腸の弱つた人には、折角の滋養物も十分消化されず、勢ひ榮養効果も捗々しくない。こゝに於て蛋白質よりもその消化体アミノ酸の方が有要となります。

アミノ酸とビタミンBとの綜合

ポリタミンはこの見地から牛乳蛋白を消化してアミノ酸となし、更にビタミンBを加へて榮養の完璧を期した榮養劑です。

従つて本劑は消化の煩ひなく、のむだけ榮養となつて、体重を増します。

その上アミノ酸には体細胞を賦活して新陳代謝をよくし食慾をすゝめ、抵抗力を増強する獨特の作用があり、又体内ホルモン合成料ともなりますから、相俟つて体力の恢復を促します。

小瓶（一圓五五）中瓶（二圓五〇）大瓶（四圓五〇）全國藥店にあり

發賣元 大阪市道修町 **武田長兵衛商店**
關東代理店 東京市本町 **小西新兵衛商店**
製造元 大阪市十三 **武田榮養化學株式會社**

補血榮養（アミノ酸・ビタミンB綜合劑）
ポリタミン

（武田發賣品）

39(1)661

歐洲戰爭は長びく

清澤洌

(一)

ドイツの西部戰線において、戰鬪が活潑でない事實から、今回の戰爭が急に濟むのではないかといふ觀測が行はれてゐる。私はさう思はない。私の考へでは戰爭は相當に長く續くであらうと思ふ。

から云ひながら私は國際情勢の見通しといふことが、非常に困難であることを十分に知つてゐる。相手の出方によつて、これらの必要が變らざるを得ざることは角力と同じである。だから私は今までとても、外交や國際關係には「不動の鐵則」とか「不拔の政策」とか「外交の絕對性」といふやうな文字を使はないことを主張して來た。それらは外交に彈力性と自由性を失はせるのだ。

戰爭は早くすむとの觀測も、また戰爭は長引くだらうとの觀測も、要するに現在の事情を基礎とするものであつて、大した論據のあるものではない。たとへば——ヒトラー總統には緣起でもない例でお氣の毒だが、假りにヒトラー總統が死んだといふやうな場合を想像すると、戰爭は相當に早く終ると思ふ。これに反してイタリーやソヴエト聯邦が參加して來るやうな場合には、戰爭は擴大して當然長引くであらう。

(二)

これからの新聞電報は、その發信地に注意することが必要だ。總ゆる場合にさうであるが特に戰時中は自己に有利な宣傳をするのに一生懸命だからだ。

伯林電報が常に和平論を傳へて來てゐるのは注意すべきだ。ムッソリーニ首相が出て調停するだらうとか、實利主義の老獪な英外交だから決戰は避けるだらうとかいふ如きだ。事實また戰略と攻略との二つから出てゐるだらうが、ドイツは英佛がやつて來なければ、ドイツ側は第一發を放らぬといつて、それを實行してゐる。

この和平說は客觀的にさうであるよりも、寧ろドイツ側の願望的考へ方と觀るべきだ。今までのヒトラー總統のやり方から觀ると英佛はポーランドといふ遠距離の國のために起つことはあるまいと考へてゐたのは明かだ。また假りに起つても、ポーランドを至急に片づけてしまへば、英佛はその既成事實を承認せざるを得ず、そこで手が打てると考へてゐるやうだ。

伯林からの新聞電報を見ても、ドイツ人はいよいよ英佛が起つたと知つた時には相當に動搖したらしい。從來國內の言論を統制し外國の新聞雜誌を自由に國內に入れず、また「反英運動」——演說會や示威行列をしたわけではないが——をやつてゐた關係から、まるで英國を見くびつてゐた。民主主義國に何が出來るかといふのである。それが起つたといふのだから、足許から鳥が立つた感じだ。

いよいよ起つたとなると、ドイツ人としては英國が容易ならぬ敵であることを經驗から知つてゐる。ヒトラーの著書「わが鬪爭」を讀んだものは、かれの英國に對する態度は少し買ひ被りすぎてゐるくらゐであることが分る筈だ。ポーランドの問題で英佛を一緒に相手にすることは、遠い將來は知らず、少くとも現在においてはヒトラーの意圖ではなかつたと思ふ。

(三)

もし英佛がポーランドをドイツの陰謀に委せて、それで屈するものならば、この戰爭は確かに早く終るであらう。だが英佛としては到底そんな事は出來まい。ヒトラーがさう考へてゐるならば、今一度それは認識をおかしはしないかと思ふ。

第一に民主主義國ではその政策は急に變り得ない。全體主義國だと獨裁者なり支配階級なりが、暗默裡に種々なる工作をするから、戰略は直ちに出來る。しかし民主主義國においては政策は國民の納得を必要とする。チエンバレーンは今までその手を踏んで來てゐる。かれは老齢を提げて三回も、若いヒトラーを訪問した。英國人は餘り「面目」に拘らない國民であるが、それでも大英帝國首相がドイツ國といふ新興國に對し哀を乞ふやうな恰好であるのを非難する者もあつた。これだけ平和主義をつくして、なほヒトラーが背かなければ最後は仕方がないと國民は信じてゐる。それを今急にどう出來ようか。

第二に戰爭の目的が變つて來てゐる。最初はダンチヒや廻廊の問題だつた。今や英國の宣戰の目的はヒトラリズムの打倒といふことになつて來てゐる。

チエンバレーンは昨年九月のミュンヘン會議の前後には、ヒトラーにズデーテンランドを與へれば彼は滿足するだらうと考へてその旨聲明した。本年三月、ヒトラーがチエッコ全部を併合した後は、ヒトラーの野心は世界征霸だから、これを防止しなければ世界の平和はないといふ風に變つて來てゐる。英國はヒトラー主義が引込むまでは鉾を納められまい。もつとも英國はドイツ國民が相手でないといつてゐるから、ヒトラーとナチが引込めばそれで和平の筋は立つわけである。

第三は結局英獨の宿命戰である。英國は一九三五年にエチオピア問題で何故にイタリーと戰はなかつたか、その方が自國に關係が深かつたのだ。しかもその時に起たずして、ドイツを相手にして起つたのは、軍備が整つて來たのも一つの理由だが、ドイツに對しては世界爭霸の相手を感ずるからだ。

(四)

英佛がドイツに對してとつた方法は、日本が支那にとつた方法と同じだ。日本は蔣介石を相手にせずと云つたのに對し、英佛はヒトラーを相手とせずだ。この方法では原則的に戰爭が長びくと考へるの外はない。

ドイツは伊太利とソ聯から十分に原料品を買入れることが出來る點では前の世界大戰當時より有利だ。だが戰爭が非常に長引く場合には、海洋權は英國が握つてゐるのだから、何といつても不便を感ずるであらう。どちらに賭けるといはれれば、私自身としては矢張り英佛側に歩がいいといはざるを得ない。

さう考へる理由の中には米國といふ絕對的實力のある國が、英國に英佛側である一事を忘れてはならぬ。米國は當分出まいが、英國が危ない時になると必ず出て來るであらう。この米國の態度にはソロバン勘定を離れたところのロマンチツクな感情がある。

これに對してドイツには明かでない。イタリーはこの際出來るだけ儲けて國力を充實するに努めるだらう。ソ聯もその原料を高價に賣るだらう。いづれも餘りに賴りにならない戰に自國の立場だけを考へて他を顧みないものには、イザといふ時にこの窮境があることを知らねばならぬ。

比島は米國に協力

本社特派員 深田實

【マニラ九日發】比島政府は今次の歐洲動亂に對處すべき各種對策を練つてゐるがケソン大統領は五日午後六時目下開會中の臨時議會に臨み教書を朗讀、歐洲戰爭に對する比島の態度を明確にし米國への忠誠を誓ふ所あつた

大統領は右教書中に於て比島は米國主權下に於て第二の歐洲動亂を迎へるに至つたと前提し、第一世界大戰に於ては比島は米國政府派遣の總督のもとにあつて言行の雙方に於て米國に忠誠を盡し且つ協力を行つたと指摘した後今比島は第二の世界大戰に直面、自らの態度に對し米國は比島の正當なる權益擁護の爲め米國に忠誠を誓ふと共に全幅の協力を捧げるものであると強調した

右ケソン大統領の米國に對する忠誠表明は當地在住米人は勿論ワシントン方面にも非常な好感を與へてゐる、更に又比島國民議會はケソン大統領の右聲明を全的に支持する所あつた

尙米國政府の中立法適用に依り當地米國海軍は交戰國たる獨英佛波のマニラ港出入艦船及商船を始め交戰國たらざる國の船舶に對しても嚴重な檢問を行つてゐる

他方比島政府に於ても先の世界大戰の際の苦い經驗に鑑み處理對策即ち奸商取締、商品の不當なる値上阻止、比貨爲替率の下落阻止(歐洲大戰當時比貨は十四%方下落した)及在留外人特に交戰國國民の保護策等に万全の措置を執つてゐる

因みに當地の物價は品不足、運賃の高騰等に依り日一日と騰貴の傾向にある

當地英國人經營商店は本國の對獨宣戰布告と共に從來使用してゐた獨逸人の殆んどを解雇するに至り、當地獨逸人社會に一大恐慌を與へて居り、これが爲めか獨逸人の比島市民權獲得申込みが既に增加するに至つた、他方當地には今次歐洲動亂を繞つて各種の流說が行はれてゐるが、去る四日夜半より五日拂曉にかけて英國汽船(支那比島航路)アンキン號がマニラより支那に向けバシガン・ナシ沖合を航行中擊沈されたとの噂がマニラに流布され、船會社、通信社或は新聞社も頻繁な問合せが殺到され、英汽船アセニア號擊沈直後の事とて一般市民に一大衝動を與へた

その噂は市內支那人間に專ら行はれたものの樣であるか、或ひは獨逸の潛水艦に擊沈されたのだとの噂も行はれ、甚だしいのに至つては日本の潛水艦ではないかとのデマも飛ばれ飛んだ、何この噂は當地のみでなく香港廈門方面に於ても行はれたものの樣である、因みにアンキン號所有會社當地代理店に於ては同號の擊沈說を否定してゐる

獨逸の新戰法

パラシユート部隊の活躍

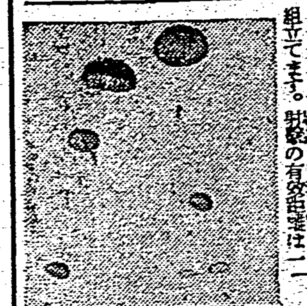

ポーランドに突入したドイツ軍隊の快速ぶりは世界の驚異の的ですがドイツでは步兵と機關銃の輸送に飛行機とパラシユートを使つてスバラシイ成果をあげてゐますそれは飛行機からパラシユートで步兵と機關銃をおとすのですがこの戰法ならば頑強な敵の戰線を突破してゆく必要がなく、敵の頭上を越えてゆくのですから損害が少くて敵の背後に侵入し所要の陣地を占領することが出來ます。地上に落下した部隊はすぐ機關銃を組立てます。射擊の有效距離は一理半に及ぶといふ強力なものです し、機に應じて必要の地點へ移動できるといふのがこの新らしい戰術の意味です、將來の戰爭はその機動力一ッの地點から他の地點へ敏速に移動する力に依つて勝負がきまるといふのが軍事專門家の一致した意見です。

海外小話

英佛海底隧道計畫 再び表面化す

英佛海峽の海底にトンネルを造る話は、曾て屢々表面化しながら、その都度夢物語りの如く扱はれ、一向實現の運びに至らなかつたが、最近英佛兩國政府の間に再びこれが考慮され始めたものの如くである。フランスで土木專門技師として又鐵道技師として著名なラツール・ドートリー氏はこの程フランス政府の委囑をうけてひそかに海底トンネルの設計を完成、フランス政府は目下これを英國政府に提示し專門家筋で研究中と云はれる。而してドートリー氏の計畫は軍事的に特に要害第一をモツトーとして居ると云はれ、且つそのトンネルは一日五十往復の列車を運轉し、以て一個軍團は悠々輸送し得るものであるとのことだが、若しこれが完成すれば戰時下海上輸送の不安を全く除去し得るわけで、果して右計畫が實行に移されるか否か消息通方面の注目を惹くところとなつてゐる

雜誌紹介

▲キング(十月號) 出世する青年平凡に終る青年(鶴見祐輔)上海特別陸戰隊(大川內傳七)ノモンハン從軍感激談(大本正)外何故吾等は支那に負けたか(大宗久寧)他、吉川英治「三國志」その他の連載小說等の讀物を滿載してゐる(〇・六〇、東京市小石川區音羽町二ノ一九大日本雄辯會講談社)

治療と豫防に

動脈硬化症 中風・脚氣 慢性腎臟炎

蓬萊仙(いわしや)

人生四十を過ぎて肩が凝るのぼせて眼まひを覺える、立くらみし易い耳鳴り、頭痛、頭重、動悸、何となく氣がイラ〳〵する、舌もつれ、手足のしびれ、こんな症狀の方は一日も早く蓬萊仙を服用して恐ろしい病魔から逃れ健康を守るとが肝要です、特殊皇漢藥を基礎とした蓬萊仙は血管の硬張をほぐして血壓を正調に下げ恐ろしい腦溢血や中風を豫防し腎臟機能を恢復して諸種の障碍を除き尿毒症を防ぎ斯くして副作用のない蓬萊仙は中風高血壓、腎臟の治療藥として皆樣から喜ばれ感謝されて各方面で推奬されて居ります。

效めが早くて

服藥後、食慾の增進は藥効の第一の現れで、便秘がなくなり頭がハツキリして頭痛、頭重も忘れた樣にとれ舌もつれ、手足のしびれも快調に浮き腫れも目に見えてとれ蓬萊仙の綜合的效果がズン〳〵と顯れて行くものであります。

定價 1.80 3.50 6.50

發賣元 大阪本町四 株式會社 山繁商店

代理店 台北・吉越藥生堂・山陽堂・新興製藥株式會社・台中・藤井丸二藥房・台南・角谷藥局堂・新竹州・新原藥生堂

近代女性の常備薬

人参サフラン入 薬草湯(ふりだし)

潑剌たる健康美を發揮し ホルモン臟器を快調に……

人参サフラン入本薬草湯は分泌力を旺盛に、血行佳良、新陳代謝、抗菌力を昂め、月經を整へ、婦人病、冷込等の原因療法に重要視せられてゐると共に青春の若さを保持擁護して眞の女性美を輝かし體の芯から健やかになる綜合効果をもたらすものであります。

發賣元 大阪本町四 株式會社 山繁商店

代理店 台北・吉越藥生堂・山陽堂・新興製藥株式會社・台中・藤井丸二藥房・台南・角谷藥局堂・新竹州・新原藥生堂

衛生口錠

カオール

口中殺菌劑

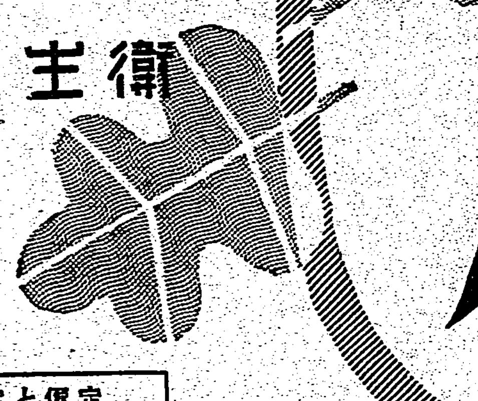

惡疫蔓延の兆ある秋!

皆樣の保健衛生の爲めカオールを常用如何なる病氣にも負けぬ健康體を獲得せられよ!

飲食の後 外出の時 人込に居る時 疲勞倦怠の時

カオール二三粒を服用すれば口より侵入する諸種の病氣を豫防し、疲勞を速かに恢復、精神を爽快にします。

定價と容量

袋入(十粒)	百錢
同(二十錠)	二百五十錢
携帶用防蟲袋入(廿五粒)	三百錢
ポケット容器付(三十粒)	三百錢
硝子勻玉形容器付(五十粒)	五百錢
新形容器付(五十粒)	五百錢
安全石容器付(五十粒)	五百錢
保健容器付(五十錠)	五百錢
徳用瓶入(五十錠)	八百錢
同(一円)	二千二百錢

本舖 東京市日本橋區水天宮前 株式會社 安藤井筒堂藥品部

MA―98

赤ちやんのミルク・ビスケット

森永マンナ

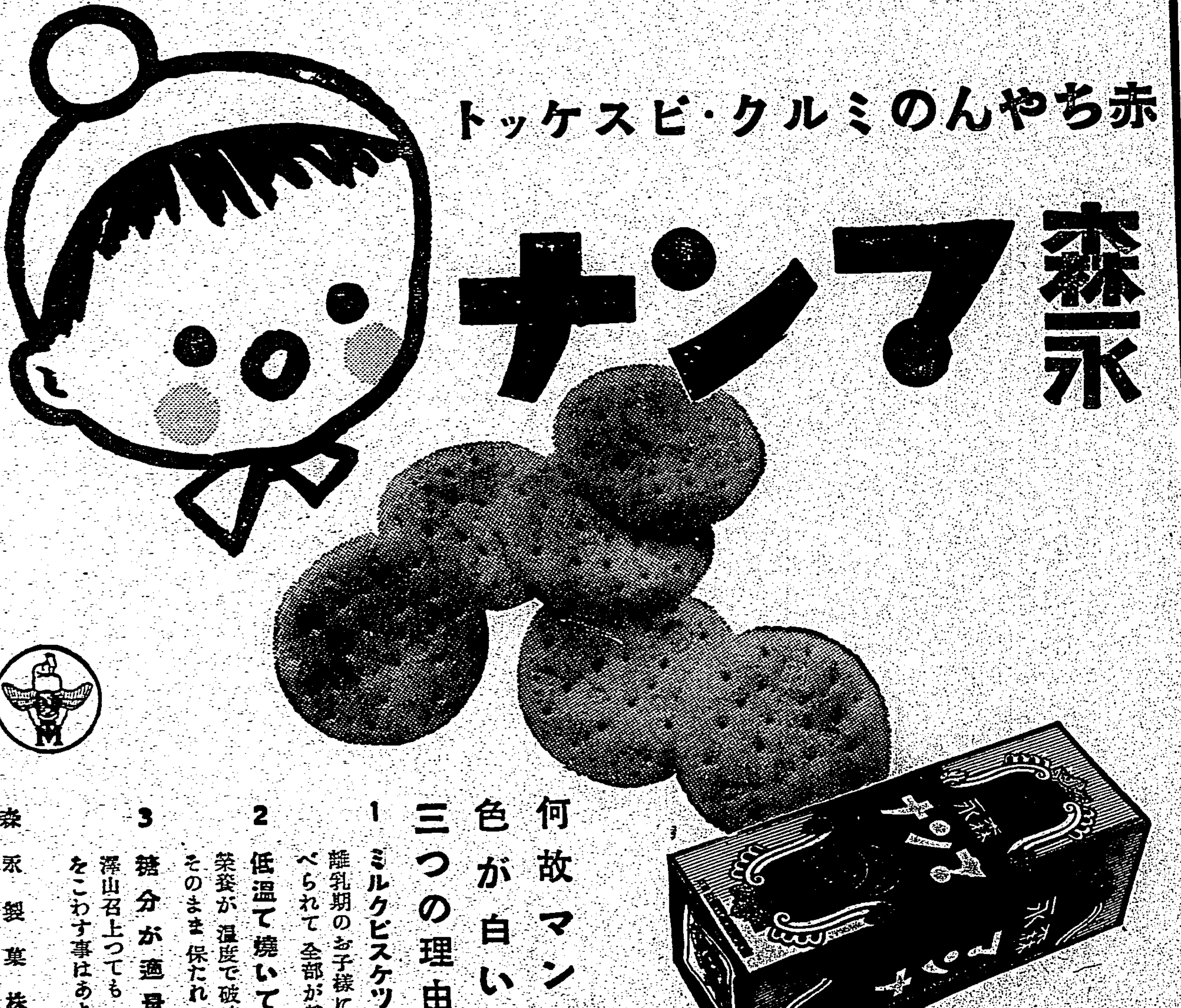

何故マンナは色が白いか?

三つの理由

1 ミルクビスケットだから 離乳期のお子樣には直ぐ食べられて全部が榮養になる

2 低温で燒いてあるから 榮養が温度で破壞されずにそのまま保たれて居ります

3 糖分が適量だから 澤山召上つても決してお腹をこわす事はありません

一枚の榮養價 十三カロリー一個 パッケーヂ入 十錢・五十錢

森永製菓株式會社

モノゲン

色がさめない にじまぬ洗濯

ガクコウデ ヅツウ、センセイノ下サツタ ノーシン

虎ホームに眞珠の効用

藥家祖先が古代傳統の製藥、眼科光明散は天然の眞珠を極微な粉末として配劑した目藥でトラホームの特有顆粒を消失消散し眼脂が出たり眼が痛んだり充血流淚等其他種々の不快症狀を速やかに除いて治します又まん性トラホームで角膜に星が入り疾病となつて眞珠の視力障害を起す角膜パンヌス或は眼球を刺戟するサカマツ毛の發生を防ぎます尙內障眼、夜盲症、眼精疲勞、眼醫又は讀書や細密なる業務の爲の眼精疲勞にも異色の效驗が有ます用法は至極容易で誰方でも簡單に用ひられます

本家・京都市五條大橋西・山本治兵衛藥舗・電話下六八一・振替京都一〇〇

武田發賣

急性・慢性 淋疾

淋疾性諸疾患 副睾丸炎・攝護腺炎・膀胱炎等 丹毒、産褥熱 敗血症、中耳炎、疔、癤等に

淋疾 内服治療劑

ルジール

本劑による短期治療!

病原體に作用する化學療法劑、スルフアニールアミド劑(ルジール)の創見は淋疾治療界に變革を招來し、内服によりてもよく優秀なる効果を擧げ、短時日にして分泌物並に淋菌を減少せしめ、尿を清澄化し速かに自覺的苦痛を緩解せしむ。然かも從來の如き色素製劑と異り、非色素性なるを以て皮膚、粘膜並に尿を著色せず。

用量 一回一―三錠(〇・三―〇・九瓦) 一日三回毎食後に服用。

價格 三〇錠(一圓三〇) 一〇〇錠(三圓八〇) 外に粉末・注射液あり。

製造發賣元 武田長兵衞商店 大阪市東區道修町

關東代理店 東京 株式會社 小西新兵衞商店

39(1)619

獨佛二大要塞の攻防と消耗戰
ステパン・ポッソン氏の研究

昨年米國で發行された「全體戰爭に於ける國防經濟」の中で著者ステパン・ポッソン氏は次の樣な興味ある推論を發表してセンセーションを起した。それは大戰後の新らしい獨佛國境線ジークフリート・ライン及びマジノ・ラインを中心として起つた場合の一大要塞戰に消耗される兵器、兵員に就ての莫大數を吟味したものであり、反面、右二大要塞線が如何に堅固なものであるかを物語つてゐるものであり、ポッソン氏はその中で多くの權威ある軍事研究者の說をも引き來たつてそれを詳述してゐる

次はこの中の「次期大戰には何が必要か」の一節である(見出しはジークフリート、マジノ兩線に置いてゐる)

戰鬪資材の需要量

鐵及鋼鐵の消費(武器、鐵道、其他有刺鐵線、軌道)は八〇〇万噸ー九〇〇万噸、セメント八〇〇万噸。長期戰にわたるとして延數機關銃一ケ年一〇万ー二〇万挺を要し火砲は初期一二、五〇〇門次いで二、二五〇〇門が必要とされねばならない、アルマント將軍は一粁に對し火砲十二門、エルマンスベルゲル將軍は右戰線の最も重要なる地點に對しては八門ー六門、グエル將軍は防禦正面一粁に對し砲兵三〇中隊及び攻擊正面一粁に對し砲兵四七中隊を必要とすると算定してゐる

對空高射砲四萬門

對空高射砲は一粁に對し砲十二門を必要とするを以て攻擊に際し延數として四〇、〇〇〇門(一ケ年破損率一〇〇%)追擊砲一二、〇〇〇門(防禦)又は六〇、〇〇〇門(攻擊)を必要とする、英國の軍事記者リーデル・ハルト氏の一九三三年に於ける計數によれば戰車の數は二〇〇箇師或は一五〇万人の軍隊には一五万ー一八万五千台を計上せねばならぬと述べてゐる

エルマンスベルゲル將軍はアミアン戰鬪に基き同樣の攻擊が一年三回行はれる時は九、六〇〇台の戰車を要すると云つてゐる、戰車の一年の製造能率は一八万台である

飛行機延數一萬三千臺

航空機の需要も亦莫大で右戰線三〇粁に飛行機六、七五〇機偵察機四、三五〇機及び驅逐機二、四〇〇機の延數が必要とならなければならない、爆藥の消費量は防禦に於て一ケ年鐵二、九〇〇万噸攻擊四、〇〇〇万噸を必要とするであらう、これはアメリカの軍事記者エメニー氏の推定である

防要兵員は八百萬

右戰線に要する兵員は歐洲大戰の經驗から觀て砲一門に對し二五名、高射砲一門に對し一〇名、迫擊砲一門に對し七名、探照燈一箇に對し三五名、重機關銃一門に對し五名、戰車一台に對し二五名は必要であるから從つて防禦には最小限度三〇〇万攻擊には六〇〇万ー八〇〇万が必要とされねばならないわけである

デベネイ將軍及びグエル將軍はこの推算を不十分だとし更にその二倍の兵員が必要とされねばならないとしてゐる

×

以上はポッソン氏の述べる處であるが、これを以て觀ればジークフリート及マジノ二大要塞を繞る大科學戰はこれまでの戰爭とは比較にならぬものが發揮される果してさうであるか、どうか――その目前に展開せしめて見れるであらう

防空、防毒の設備
岩淵辰雄

歐洲戰爭の勃發によつて、日本は、今や右すべきか、左すべきかに迷つてゐる。國内では頻にいろいろな議論が行はれてゐる、しかし、それよりも、私の關心をひくものは、新聞に載つてゐるイギリスや獨逸の戰時風景の寫眞、街頭スナップである

ロンドンでは、對獨宣戰と同時に、お巡りさんが叮嚀に通りすがりの子供に防毒のマスクを掛けてやつてゐる。ベルリンではマスクをかけた子供の手をひき一方で乳母車を曳いて通つてゐる、その寫眞を見ると、グロテスクでもありユーモアでもある

防空設備、防毒用具の設備は、波蘭のやうな小國でも、チヤンと出來てゐるらしい

×　×

この頃、東京では、誰が指令を發するのか知れないが、町會毎に防空演習をやつてゐるところがある、夜、知らずに通ると、停電かなと訝かるが、さうではなくて、その町內だけの防空演習で燈火管制をしてゐるのである、非常に結構なことである

しかし、燈火管制をもとした防空演習は盛にやつてゐるが、防空壕、避難所、防毒マスクの設備が現在の日本にどれだけあるだらうか

×　×

數年前、非常な騷ぎ方をして、オリンピックを日本に持つて來やうとしたことがある、それは一旦は東京開催と決定したが、支那事變で中止することになつたが、その時の問題の中心は會場の設備に、多額の費用を要するといふことと同時に、スポーツ遊戲の爲めに、この非常時に、多額の金をかけ、いとど不足な鐵材を消費することは、戰爭に行つてゐる將兵に對しても申譯ないといふことであつた。しかし

私は、その時、さういふことをいつたことがある。オリンピックの爲めの會場を作ると思ふから、さういふ議論が出るのだが、この機會に、オリンピックの競技場を作る名を以つて、完全な防空設備と避難所を作つたらどうか、競技場を中心として、帝都の中心に通ずる地下道、地下鐵は勿論、あらゆる設備をして見てはどうか、政府も、民間の有志も醵捐して、大いに東京市をして、オリンピックの名で外國を感服させて、市區改正設備の建て直しをやらして見てはどうかと

×　×

もちろん、一文の金を業とする私のいふことなどは、誰の耳にも通る筈はない。しかし、私は、今でも思ふ、日本が若し、イギリスやフランスや波蘭の如き運命に陷されたら、われわれは、紙と木片の家屋で燈火管制して、モンペ姿、鐵兜の武裝した姿で、われらの國土を守護し得べき、戰禍から脫れねばならぬであらうと

オリンピックを一場の競技とだけ見るか、その競技を一つの機會として見るか、これはほんの一場の例話に過ぎないが、日本人は餘りに近視眼で、政治家は特に短見にして狹量だと思ふ

海外小話
醫は商行爲に非ず

米國政府はかねて全國的な醫師の共同團體たる「米國醫師協會」を相手どつて、右協會の事業はトラスト禁止法に違反するとの訴訟を提起してゐた。所が最近聯邦判事プロクター氏は醫師協會の事業はトラスト禁止法に抵觸せずとの判決を下し、政府側の敗訴に歸した、その判決理由はトラスト禁止法は商行爲のみに適用されるもので醫業の如きには適用さるべきでないといふのである

一九一七年の戰局に突入せる歐洲

歐洲は交戰狀態に突入した、しかも一擧にして、この前の大戰の一九一七年の時期に比せられる段階に達したのである

四十五歲以上の人々は大戰が三つの局面に分けられたのを記憶してゐるであらう、第一は一九一四――一六年の期間で、その間、聯合軍は退却し、彼らの機略を建直し、組織し、攻勢的な中央勢力を包圍した

それから一九一六年から一九一八年の初夏までつづいた第二期が來る、この形勢の期間ドイツは鐵の握りから脫しようとして懸命にあがいた、鐵の握りといふのは、イギリスの封鎖で、ドイツを敗戰に追込むものであつた

ドイツはイギリスに對して潛水艇の大攻勢を以てし、ベルダンを强攻し、東部ではルーマニアを壓倒し、ロシアを戰爭からノツク・アウトして、死地から脫しようとした、ドイツはもう少しのところで成功しようとした

ドイツは一九一七年には五週間內にイギリスに敗戰の憂目を負はせようとした、何故といつて英政府の愚劣な手合は數ケ月間護送船組織を採用するのを拒絕した、しかし同時にドイツのUボートの活動はアメリカを參戰させた

×

それからドイツの最後の絕望的努力となつた、その時一九一八年の春フランス軍とイギリス軍を分裂させ、イギリス軍を海へ追ひ込まうとする猛烈な企圖で專從な第五軍に齒擊と砲火を集中した、この强力な攻擊は失敗に歸しやがて驚くべき聯合軍の百日にわたる反擊が始まり、一九一八年の十一月十一日に終結したのであつた

×

現在の戰爭ではイギリスは第二期に踏込んでゐる、尤も現在英國が直面してゐる大きな危機がベルダンか一九一八年の三月の攻擊かに相當してゐるかどうかは言明し難いが……

ヨーロツパには武裝してゐるものが約千五十万人ゐる、動員された兵力のうちドイツの動員數は二百二十五万である(スティヴン・キング・ホール)

米國擬裝野砲隊の猛演習ぶり

急性、慢性
●●淋疾の新治療法

ウラルゴールとは、內服藥にては撲滅しがたき淋菌すなはち尿道粘膜の側管、或は深層に潛在繁殖しつつある淋菌に對し、眞の殺菌效果を發揮すべく苦心の結果、創製された化學的療法である。

內服藥にあらざる獨自の殺菌!

日英米佛 製法特許

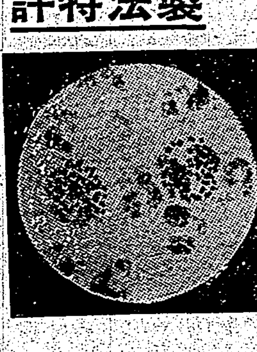

潛在淋菌の死滅

ウラルゴールの本質は內服藥にあらずまた洗滌、注入藥にもあらず……

淋菌に對し、殺菌力最も强き新研究の銀劑と、尿道粘膜に强力なる深達性を有する色素とを化學的に結合して粉末とし、この粉末は直ちに溶解する細き管中に入れてある。

この管を尿道へ挿入すれば、管は直ちに溶解し、內容は粉末なるが故に注入藥の如く二、三分にて外部へ流出する事なく尿道粘膜に平等に分布密着し、そのまま徐々に溶解浸潤しつつ、一本にて數時間にわたり、强力なる殺菌と深達の兩作用をつづけ、尿道粘膜の表面にある淋菌は勿論、粘膜の側管及び深層に潛在する淋菌まで殺菌するのである。

ここに於て、ウラルゴールは感染早期は勿論、たとへ數ケ月、數年にわたる慢性淋疾と雖も淋菌を撲滅し、分泌物、淋絲を消失し、短期治療に奏效し、再發を防止するのである。

今や、ウラルゴール獨自の效力は各方面に於て認識を高め、すでに大學病院を始め著名の泌尿科專門醫に賞用され、尙ほ用法簡單、何等の副作用なき點に於て專門外の臨床家諸氏にも好んで使用されつつあり。

淋疾適應症

一、感染早々の患者には、短管を使用されたし。
一、慢性或は再發性の患者には最初に短管を使用し、次ぎに中管を使用されたし。
一、惡性か、或は數年、十數年の固疾慢性症の患者には先づ短管、中管を使用し、次ぎに長管を使用されたし
(使用法は頗る簡單安全 何等の危險不安なし)

日英米佛特許 ウラルゴール價格
短管 十本入……二円〇〇
中管 十本入……二円五〇
長管 十本入……三円〇〇
(外に大丟入、病院用あり)

各地の藥店及デパート藥品部にあり。もし品切れの時は直接發賣元へ御注文あれば直ちに發送す。

ウラルゴール說明書進呈

東京市日本橋區本町三ノ一
發賣元 友田合資會社
振替口座・東京一九三八

ウラルゴール

U.833

ねる前の……ライオン齒磨

千萬人協力大運動

ムシ齒撲滅、健康强化は興亞日本の重要國策!

ラヂオの時報合圖に……寢る前にもライオン齒磨で齒を磨き、健康報國の實を擧げませう。

ライオン齒磨は
◇粉末が微細均等であつて、齒の琺瑯質を傷けない。
◇口中酸を中和して、齒牙の脫灰作用を防ぐ。
◇齒槽膿漏の原因となる齒垢、齒石の沈着を防ぐ。
◇香味が萬人の嗜好に適し、使用感が極めて爽快である。
◇容量が豐富で價格が低廉である。

衛生、趣味、經濟、三拍子揃つた理想的齒磨であります。

御愛用者の御協力を乞ふ

體位向上の國策に順應する爲に我社では目下「寢る前の齒磨、千萬人協力大運動」を擧行中でございます。ライオン齒磨御愛用の皆樣には時局柄此意義ある健康運動に何卒御協力の程、切望致します。「御協力カード」は御最寄の販賣店に備付けてございますから、ライオン齒磨御買上の上、御記名願へれば幸甚でございます。

ライオン齒磨本舖 株式會社 小林商店

ライオン齒磨

藤澤發賣品

貧血結核予防治療

服み易い肝油精剤

ネオ肝精

錠劑

發明特許

胃腸機能強化

健康擴充と抵抗力強化

追隨を許さぬ本劑の藥理效果

虚弱体質の改造!!

肝油が結核の治療に有效とされるのは含有するビタミンA・Dの效果に期待するものに他ならぬがとかく消化吸收が困難で胃腸を害ひ易く　また服みにくいといふ難點があつた　然るに**ネオ肝精**はこの肝油の主成分を始め各種ビタミンを豊富に含有する上に從來肝臓療法として醫家に賞用される**貧血の特效劑肝臓ホルモン**及び一般虚弱体質の改善榮養補給に必要な**アミノ酸　カルシウム　グリコーゲン　コレステリン　燐化合物**等の重要榮養素を網羅含有するのみならず特に**ネオ肝精**の

最も誇るべき特長は　**牛膽汁**の協力であつて即ち強力なる脂肪溶解作用と胃腸機能强化作用により　從來吸收困難とされた肝油を完全に消化吸收する一方　特殊の殺菌作用により腸内容の腐敗を防ぎ榮養の吸收を助け造血機能を亢進し所謂肝油・肝臓療法の效果により單一肝油の企及し得ざる複合的治療能を充分に發揮する　しかも肝油特有の臭味　噯氣を伴はず服用容易にして小兒婦人の服用に適し藥價の低廉なる點等　本劑が特許製劑として近時益々旺んに治療界の賞用を博しつゝあり　殊に全國各大學病院・大病院の各科領域に於て本劑の卓拔なる治療能を實證せらる

適應症
惡性貧血・續發性貧血
血其他貧血性諸疾患
肺結核・肋膜炎其他
結核性諸症・腺病質
榮養障碍・ビタミン
缺乏症・慢性胃腸病
發育不良・過勞・早老
重病恢復期等

錠劑
二七〇錠　二・〇〇
一〇〇〇錠　六・〇〇
二五〇〇錠　一三・〇〇
他に粉末あり

見本進呈
ネオ肝精の御試用見本及び冊子新榮養讀本
この新聞名を記入して下記發賣元へお申込み次第送呈します

痔疾潰瘍特效劑　ヘルミチン

本劑は古來火傷や創傷に偉效を奏した[illegible]性成分と特殊テール物質の配合劑であつて内外痔核・痔出血・脫肛・龜裂・痔瘻を始め一般潰瘍・創傷・火傷等に對し消炎[illegible]の作用頗る迅速爽快に働き殊に痔疾の[illegible]に代はる好療法として臨牀家の賞用[illegible]る

坐藥
五個　〇・五五
一〇個　〇・九五
三〇個　二・一〇
一〇〇個　五・〇〇

軟膏
一〇瓦　〇・四五
三〇瓦　〇・九〇
一〇〇瓦　二・〇〇
四〇〇瓦　五・〇〇

發賣元　株式會社　藤澤友吉商店
大阪市東區道修町・東京市日本橋區本町・京城府西小門町・奉天市大和區加茂町

NK1404

新良田一萬甲歩！
治水工事の新浮復地を
三ケ年計畫で愈よ改良

【屏東電話】戰時下に於る生產擴充と米穀增產計畫の確立上必然的に土地改良が最も急務とされ併も昨年六月完成を見た高雄州下淡水溪治水工事により屏東潮州兩郡下には約一万甲歩に亘る膨大なる浮復地を生じ之が活用は地方產業開發上は勿論各種生產擴充方面より必須のこととされるので督府當局では來年度より三ケ年計畫を以て之が土地改良に乘出すこととなり總額二百五十万円の豫算を計上愈よ來年度五十万円を以て土地の測量その他を實施することに決定した模樣である而して右は大關係屏東郡鹽埔庄が中心となり現在の隘寮溪バクヤウ社附近より隧道を以て取入れ灌漑せる圳路を利用して砂礫地帶や僅かに二年一作田たる此の一万甲步を良田たらしむる計畫で此の程督府石川土木課長は態々來屏現地方面を視察する所あつたが之が完成せば屏東地方の發展伸張は目覺ましきものがあらう

新高港と新高郡
やがて郡名は改正か

【台中電話】本島交通經濟發達史上に一新紀元を畫すべき中部築港晴れの命名は待望裡に二十五月附"新高港"と銘打つて告示され力強く全島民の胸奧に刻込んだが築港工事の完成と相俟つて東洋の大商港たる輝しい前途を約束される梧棲も茲數年間都市計畫に基く三街一庄を包含する新高市を必然的に形成するものと見られるが由緒深い梧棲の地名は月日の經つにつれて新高に改稱、茲に築港計畫發表以來島內幾多の名士の港名改稱研究論も解消された譯であるが新高市の出現に依つて外來客を惑はすものに州下新高郡の地名あり書面その他について手違ひを生じ易いとの杞憂論者もあるが何れにしても新高市の發展に依つて新高郡は郡下を表徵する集集山の名を冠りて集集郡に改稱されるではないかとの輿論が高い

羅東防空訓練
蕃地も參加して施行

【羅東電話】丸木羅東郡守を統監とする第二種防空訓練は二十四日より二日間に亘り羅東街を中心に蕃地も加へて一齊に實施された。第一日目の廿四日は午後一時を期し警報發令を號令したが、防衛團員は熟練裡に各部署に就き待機、統制部では郡職員を各街庄に派遣し各種警報の傳達狀況を視察した。廿五日は羅東街北州兵事課長、卵川中佐が來羅し愈よ本格的訓練に移り午後二時より空襲警報が發せられ、團員は降りしきる雨の中で一絲亂れざる統制の下に防護、救護、消火、水道破壞復舊等の作業を迅速に行つたが、夜の燈火管制は八万郡民の總心なる協力に依り進步の跡が見えて前回に比し一段と好成績を擧げた。最後の廿六日は午前七時警戒警報を解除し、防衛團員は直ちに街役場前に集合三日間に亘る盛訓練に何等の疲勞するところも無く壯烈なる閱團分列式に參加し非常時下に於ける銃後國民の意氣を示し同八時半盛況裡に終了した

宜蘭防空訓練

【宜蘭電話】宜蘭郡では二十八、九の兩日第二種防空訓練を實施するので二十七日各街庄に於て豫備訓練を行ふ事となつた、この豫備訓練では方法普遍な擬音豪に對し防空に關する注意を促す筈である

嘉義防空演習
三十日、一日に擧行

【嘉義電話】嘉義市では既報の如く十月十八、十九兩日に亘り二十三日夜實施の第三種警報合同演習の豫備訓練として三十日午後六時より翌十月一日午前六時まで嘉義市全般を假想して之に伴ふ警報、交通整理、燈火管制訓練を目的とする防空演習を實施するが計畫要領は次の通りである

一、九月二十日午後六時警戒警報發令と同時に各分團は本部よりの指令に應じ長短時間內に團員を招集配置に付き各分團區域內に警報傳達を爲し一般團員は各戶に付き管制の指導を行ふ

二、午後八時三十分空襲警報發令同九時三十分解除、其の後警戒警報を持續して一日午前五時再度空襲警報發令同四十分解除

青年團經營研究會

【嘉義電話】嘉義郡青年團經營研究會は二十六日午後四時より新巷公學校で中松郡守、田中庶務課長、渡邊視學以下各團幹部職員、男女青年團指導者百餘名出席の下に開催された、午前中は分團講習訓練、炊出訓練、カナ文字講習、經營鍛錬、保育指導、役員合同協議等あり午後一時より二時迄紙芝居の實演あつて後打合事項廿二件を決議し同五時過ぎ盛況裡に散會した

パイン農場員獻金

【嘉義電話】嘉義合同パイン株式會社六農場員は例年の作業終了後慰勞會を行ふるか本年は時局に鑑み之を廢することに決し金一封を國防費として獻金した

大時演習終了

中秋祭も自肅
祭豚を半減するやうに
豐原郡で各街庄に通達

【豐原電話】生活改善と經濟戰強調の叫ばれる秋、台中州豐原郡では之に拍車をかけ每年の行事の一として一般に行はれてゐる中秋祭の際し從來郡下に於ける祭豚用に屠殺する豚の頭數は總く勿れ二百六十頭內外に上つて居るが、皆局では各街庄に通達して其半數に制限することに嚴達し、之に依つて祭祀前の冗費を防ぎ其節約の實を擧げるものと期待されてゐる

壯丁團檢閱延期

【官蘭電話】官蘭郡下に於ける壯丁…

專賣品小賣人總會

【嘉義電話】專賣局嘉義支局管內專賣品小賣人總會は二十六日午前十時より支局會議室に於て井手支局長以下各係主任、嘉義市內各小賣人、組合役員等約八十名參集の下に開催、昭和十三年度事業報告、收支決算報告、昭和十四年度事業計畫、收入支出豫算の外數件を附議し全部原案通り可決、井手支局長の訓示、來賓祝辭あつて正午過ぎ閉會した

犯罪手口講演會

【高雄電話】高雄州警察部では二十九日午前九時よりの州警務課主任、分室主任、刑事、司法係員等約百名の…

旭青年學校
きのふ開校式

【高雄電話】高雄市旭公學校內に設置した本島人青年學校は去る二十日午後一時同校に於て關係官民多數列席の下に盛大な開校式を擧行した

國旗掲揚式は來る二十日擧行の豫定であつたが都合により十月二日午前九時から官民連動場で擧行することになつた

アミ族老婆（六十）が
優勝旗を獲得
榮えの國講所國演會で

【花蓮港電話】本年五月一日本社から國語功勞者として表彰を受けた阿林部落林庄長部落一般氏の自費を以て創設した國語講習所の國語講習生徒の國語演會は二十五日午前九時より吉野公學校に開催され…二十六名出場…名譽者大勢…旗…を獲得した、…同人は"國族"と題して…

勳章傳達式

【台南電話】中支戰線に名譽の戰死を遂げた軍曹高明宋氏に對する勳章傳達式は二十六日午前九時半より州會議室で擧行、右傳達工校長、州部課長並に台灣軍北部部官井之上部隊長其の他官民同有力者侍立の下に遺族宋善氏媽さんへ川村知事より嚴かに傳達された

臺中州は完納
納期の廿五日迄に

【台中電話】台中州稅務課管內の昭和十四年度前期分地租、官租は次の通りであるが、台中市の二十五日午後八時を最後に全部完納した、地租調定額九十一万二千六百二十七円、納入人員十四万七千四百九十八人、同附加稅八十二万四千六百八十七円、納入人員十四万七千二百二十五人、官租調定額十二万七千六百九十円納入、人員六百八人

東港"劇の夕"

【東港電話】高雄州東港街男女青年團では今度基本金造成と時局認識を深めると共に慰安を圖る見地の下に三十日午後一時と同八時半より東港劇場に於て"劇の夕"を開催する事に決定したがプログラムは講演進曲外二十五回であるが、一般有志の協力であらん事を希望するもの

臺南市完納

【台南電話】台南市に於ける昭和十四年度前期分地租その他の徵收成績は現時局の反映と一般市民の自覺とに依り廿一日より納稅宣傳と共に二十五日夕刻迄に今期の徵收額は九万四千八百八十三円九十七錢である

汐止壯丁團査閲

【台北州】七星郡汐止分室では去る二十六日午前九時より汐止公學校運動場に於て汐止分室並に內湖警察官吏派出所の壯丁團を招集して査閲を行つたが來賓として長田郡守を初め關係官及び街內有力者等三百餘名臨席校教員の指揮下に堂々に查閱をなし有終の美を得て午後二時散會した

三浦街長嚴父葬儀

【馬公電話】三浦街長の嚴父勇吉翁九十一歲の高齡を以て廿四日午後三時逝去したが、葬儀は廿五日午後六時から光寺に於て最も嚴粛に執り行はれた。東部一同より小松要塞司令官、福田郡守、山崎部隊長その他將校、官廳代表今田街長等臨場、地方官民多數の會葬者あつて非常な盛儀であつた

神道講習會
宜蘭の導士自覺

【宜蘭電話】宜蘭街の導士達は皇民化運動に目覺め全島の導士に率先して神道を研究する事となつた、既報の如く宜蘭街の導士により組織されてゐる台湾導士會では二十五日午後一時から市内懸氏家廟に於て神道講習會を開催した、宜蘭神社の廣瀬社司を講師に迎へ導士二十名參集の下に開講、二十九日迄每日午後一時から三時間に亘り神事の手解きから受けし…

鄭保正引致
數々の惡事暴露

【馬公電話】…

忠魂碑前で
慰靈祭
廿四日淡水で執行

台北州淡水街及び在郷軍人分會の主催で故陸軍一等兵岡友中太郎氏外九名の慰靈祭を去る二十四日午前十一時より忠魂碑前で執行した、…

見一致と共に二十四日午後二時より海水浴場新館に於て交通局鹽元貨物係長、大越庶務課長、中原街長其他關係者多數臨席の下に創立總會を開催したが資本金九万円、總株數一千八百株四万五千円拂込にして陳鑑錦氏議長席に着き定款を審議し定款に二三の訂正ありたるも其の他は原案通り可決し終了と共に鹽元係長、大越課長、中原街長の祝辭あつて三時四十分終了した何社長に屬阿山專務取締役陳鑑錦氏が就任した

東港家屋稅懇談會

【東港電話】高雄州東港街では今般改正された家屋稅令及同施行規則に關し一般街民に周知せしめる爲め二十九日午前十時より東港公會堂に於て街協議會員區總代保正甲長其他關係者等を招集して家屋稅懇談會を開催する事に決定したが屏東稅務出張所より關係官が臨席する

淡水運送合同

台北州淡水街の運送業者陳鑑錦氏は合同運輸株式會社の創立委員長となり種々斡走中の處同業者の意…

豐原愛婦打合會

台中州豐原郡愛婦分會では二十五日午前十時郡會議室に於て矢上分會長、郡下各分區長、事務擔當者を集め郡より宮本視學、愛國婦人會出席、まづ矢上會長の挨拶あつて聽取事項に入り分區における事務及事業の現況に關し質疑應答の後、指示事項に移り十餘件を詳細に審議し正午閉會した

ワイシワイ橋架設
十月中に着工の豫定

【羅東電話】羅東街と三星庄の境界に在る小南溪を横切る歪子歪橋は漸く實現する事となつた、この橋は多年兩街庄民の懇望事業であつたが今度新設した羅東郡道路協會が總工費約一万五千円を投じて架設することとなり、延長約二百五十米、幅員十二尺の木造の…

肉豚と仔豚の
搬出を統制
臺南州で十月から

【台南電話】州勸業課では二十六日午前九時半より產業館に郡畜產技術員を招致肉豚、仔豚の搬出に關し打合會を開いたが之は從來自由搬出を許されてゐた仔豚を十月以降統制する事となり更に搬出統制を見てゐる肉豚に於ても未だ闇取引的な搬出が行はれてゐる向もあり之が防止と併せて更に配給の円滑、強化を圖るためのものである

水難處分一段落

【台南電話】嘉義高女水難事件に係る新美校長、瀨敎諭の處分は既報の通りであるが牛島、早川、坂田、河部關係敎諭の處分に關しては州當局に於て愼重攻究中の所此程石塚敎諭は依願免官、牛島敎諭は減俸(三ケ月)早川、坂田、河部二敎諭は譴責處分に附され之に世人の注目を惹いた本事件も落着を見たのである

學生服組合
臺南商議所に陳情

【台南電話】台南學生服商組合では學生服統制問題に關する左の如き陳情、滯濁を二十五日台南商工會議所宛提出したが會議所に於ても近く商業部會並に役員會へ合議會談を開催、本問題に付き慎重協議の上善處する事となつた、又同部學生服商組合結成に關しては台南、高雄、嘉義各業者間に完全に意見の一致を見たので今月中に創立總會を開催の運びとなつた

陳情事項　先般從來當局に於て業界中學校及女學校制服商に學生服の件を決定せられ明年度四月より實施する事と相成候　就て左記仕入れの品評を傍付け被下度…

肥成素類似品
取締要望さる

【台中電話】台中州では米增產に伴つて堆肥の増産を圖るべく本年十月末日までに各農家一戸につき堆肥積場を建設せしめる事になつてゐる、然に肥料統制の今日その必要を痛感してゐるが從來堆肥に於ける堆肥製…

虎尾郡國演會

【虎尾電話】台南州虎尾郡國語演習會は二十四日午前十時から虎尾小學校に於て"仰ぐ仁政に副に歌ふ"のスローガンの下に田中虎尾郡守、齋田虎尾街長、田村視學、佐藤、池田街庄長外多數來賓列席の下に開催され…

增產目標に
品評會
新營郡で開催

【新營電話】米、甘藷、甘蔗の三大作物の三ケ年大增產計畫を始め郡下農產物の全面的增產擴充に邁進しつつある新營郡では之が計畫の遂行と地方農村の教育の普及向上を…

農務主任打合

【台中電話】台中州では二十七、八の兩日郡庁午前九時より州會議室に於て各郡農務主任その他係員を招集し…

海山郡下で
農談會
きのふ開催さる

台北州海山郡では去る二十六日午前十時より鶯歌公會堂に於て小作農民指導事業の實施に伴ひ郡內小作農地指導委員會を開き…

道路の兩側に
ヒマを植栽
海豐青年團が奉仕

【屏東電話】事變下に於ける青年團の活動も目覺ましく屏東市郊海豐青年團では昨年從大强化されて以來山口團長の熱心なる指導により團員とも益々堅實な非常時奉仕に努め公の意義を理解しつつあるが今回青年團では國策に即應し現下重要なる軍需資源たる蓖麻ヒマ一万斤の増產を目指して…

ヒマ栽培打合

【高雄電話】高雄市では國策栽培の蓖麻栽培打合會を二十六日午前十時から市會議室で開き市內關係者二十名參集の下に…

どんな
難しい證書・願届でも
自分でスラ〳〵書ける

東洋書房

（萬なかだち）

記帳係入用

給仕入用

小店員入用

店員入用

女中入用

女給仕入用

求貸家

貸家

賣家

シンガー

婦人服地

電話賣買

電話金融三成社

結膜炎・角膜炎
トラホームに
はスマイルが
推獎される！
25錢
45錢
眼科藥
スマイル
玉置合名會社

主要建造物基礎工事
（各種特許鐵筋コンクリート杭）
大藏省廳舍
帝室林野廳舍
日本化成黑崎工場
高雄築港及市廳舍
新京、奉天客車庫
東洋コンプレッソル株式會社

電機學校講義錄
校外生部

東京無線技術學校
新學期開始・學生大募集
校長　井上一次
東京市神田區萬世橋

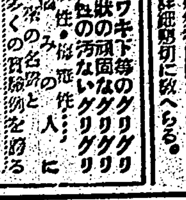

きれいる
健康の更生
るいれき專門藥
るいれき專門藥院

ぜん息・神經痛
中風・高血壓
血の「濁り」をこり原因から
治す今津博士の新療法
不治でない
今津研究所

三井信託
一金錢の信託
一有價證券の信託及賣買取次
一不動產の信託及代理事務
一諸貸金
一保護預り及保護函貸渡並に包裝預り
一財產に關する遺言の執行
一會計の檢査
東京本店　日本橋區室町二ノ一
東京支店　麹町區有樂町一ノ一〇
大阪支店　東區高麗橋二ノ一

ハイキングコース
臺灣日日新報社發行所

夏のもの
洗ひものは
モノゲン

子よ孫よ續けよ建てよ新東亞
此の最良哺育料であなたの御愛兒を世界最强國民にお育て下さい

優價世界的の國產最高串乳代用品
パトローゲン
パトローゲンは乳の外に化消性デキストリン・ビタミン類・マツカラムを…
監製・財團法人植食研究會　製造・明治製菓株式會社

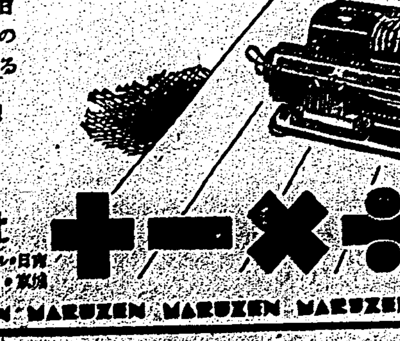

國產の新銳機
マルゼン計算機
煩雜な計算も直ちに解決！
構造簡單にして取扱平易な精銳機。日常の一般計算は勿論、化學・工學上の諸計算も本機の使用で即座に解決する
14桁型　16桁型　18桁型　20桁型
●詳細目錄呈上●
臺北市本町
丸善株式會社
MARUZEN

果物店と或る聯想

楠原路郎

壹 にも色にも響きにも秋の氣は流れ初めた。東京府外中央線に沿つた或る小驛の前、だらだら坂を上つて行く――その途中、間口三間ほどの果物屋の店頭で、近頃はやりもの軟載の膝に下駄を突つかけたそこの店のおかみさんは夏との別れに西瓜を切つたものと見えて庖丁を片手に、何をおもつてゐるのかポカンと立つてゐた　或る日の午さがりであつた。ふと見るとおかみさんの頭の上にスレ〳〵に下つてゐる電燈、笠の内側が白くて外が青い色をしてゐるそどこにも見かける代物、そして円錐形をしてゐるその形は、今、西瓜の丸味を瞥視した頭には、幾何学的の不思議な連關をおもひ出さずには居られないのである。

話 は變るが、この間海外通信に「水道」といふことの觀察を幾何学的形態に求めるならば、球と三角錐との併立であるといふことが載せてあつた。私はふと、この果物屋の店頭をすぎた時、西瓜と円錐形の電燈の笠を見て、そこに幾何学的の聯想を湧き起した。

×

そ の果物屋で見た電燈の笠は正しくそれは円錐形であつた。その底面は円である。円をもつて縦横十文字に構成された立方體は即ち球である。いつたい円とは何か。手つ取り早くいへば、或る一点から東西南北その合間合間にまで等距離の点を求めてそれらの点を連結させたものであるから察しられやう

圓 錐形を底面である円の中心から円錐形の頂点に立てられた垂直線、この垂直線がやはり中心となるやうに、円錐形に向つて鋭利な庖丁で切つて見ると、そこに現はれた形は楕円形である。同じ楕円の下に、上部で切るか、下部で切るか、それに依つて楕円に大小お好みのものが出來る

×

切 りついでに、更に切つて見よう。円錐形を正しく底面を水平に置く、その底面と直角にといふ、つまり円錐形の中心線と併行に切つて見る。その切口の曲線はどんな事になるであらうか、描き出されるのは即ち曲線である。これを別の言葉でいつて見れば平面上で、或る定点からの距離の差が一定の長さにあるA、B二点を求め、定点を頂点としてABを結んだ線は雙曲線であるといへやう。今度は円錐の底面を水平におかず、傾けておいてその側線に平行に縦にどこでも切つて見る。切口は拋物線を描く。この曲線は地平線と或る角度を為して物體を投げる時、物體が地上に落下するまでに描く曲線とも解釋されやう

吾 へはこれまでに円錐形といふ言葉を度々使つて來たが、円錐形を描き出す簡單な說明としてはどんな様式があらうか、こんなことも考へる。まづ三角定規の一つをとつて見る。九十度の角を示す直角を円の水平面に立て、定規をグルリと三百六十度廻轉させる。そこに描き出されるものは円錐形である。

こ んなことから聯想して果物屋の店先をちらりと眺めた時、そこには、いろ〳〵の楕円や雙曲線や拋物線を見ることも出來たし、それよりも、あの天井からブラ下つてゐた青色の笠の円錐形は、私をこんなところまでとうとう引きづつて來てしまつたことを不思議に思ふ。

×

西 瓜もすでに退却しはじめてその昔のとつ国渡り、今は立派な葡萄となつたデラウエアが美しい房を見せてゐる。やがて春のあけぼの色をした日本葡萄が現はれて來ることであらう

冷々と下り來る露に
蟲は節ひて鳴き
星は小さく
空に耐る
取りたての
葡萄食みつつ
わがおもひ
夢はやすらか

何時のころにか、わが友は利根川沿ひの田園からかういつてたよりをくれたことがある。あの房々とした形態美、そこにも幾何学的美の發現があると共に、自然が描く幾何学美が秘められてゐるのを見る

×

葡 萄といへば詩人平井晩村をおもひ、また甲州勝沼の葡萄園の『曉』の空をおもふ。あの美く澄んだ空の中に遥かに曉の八ヶ嶽の姿影、あけ行く空に、まだ消えやらずかがやきを見せる野。中央線の夜行列車に投じて、曉方勝沼あたりの山沿をすぎる時、葡萄よく實ればこそ見られる清澄な空氣に包まれた大空に聳く嶽の影を見る時、人もし、神々の在りし世の姿を胸に上すならば、かうした葡萄みのる高原の曉を背景の一つにとり入れることであらうなどとかうした空想さへも浮かべられるのである。

ま た坂を上る。偶然中央線の甲府行列車の走つて行く姿が見られる。私は葡萄への空想を更につづける

…隨想三篇…
嘉木嘉草の庭 （3）

吉尾なつ子

支那蘭そのほか

一昨年の桔梗が咲いたので、花といふものは正式に手入れをしないでゐても、一年置きには大概花をつけるものらしいと、私は思ふやうになつてゐる

さう思へば、三年前此の家に移つた時、その前年の秋友達から貰つた支那蘭を、持つて來て移し植つたのだつたが、その年の秋には花はつかなかつた。その明くる年一昨年の秋には、それが思ひ出したやうに花が一本出たので、賜け物をしたやうに大切にしたものだつた

そして去年の秋には、もう咲かなかつた。だから今年の秋は花のつく番だと、私は今から樂しんでゐるのだけれど

今のうちの庭は、それは殺風景で、お座敷の前の方の薔薇も、今は花もなくなつてしまつたし、花らしいものは、私の桔梗ばかりである

つひこの間までは、老けた三つ葉が、楓の木の下で、小米のやうな花をつけてゐたけれど、今はそれももう枯れて、その情味のないこと夥しい

去年は八つ手の下に一本のつゆ草が咲いてゐたが、ほんとにあの花は露のやうで、淡いよろこびが惑きなかつた

そのつゆ草の咲いてゐたところへ、この間降りつづいた日に、うちの母さんは、桂木の枝を五六本も並べて挿木をした

さうでなくてもうちの庭は、椎の樹、楓の樹、檜の樹、もちの木と、大きな立木が數本もあつて、その上に、桜、楓、柿、みかん、椿、八つ手、紙木等々、小さな庭が木ばかりだのに、質實な好みの母さんは、隣地さへあれば、もちの木を挿したり、花は植ゑないで、八つ手の根を分けたりばかり植ゑる人である

けれども木が多いことは、夏は涼しくて大變に助かる

椿も一昨年のやうに、椿の樹に青蟲がついて、下を通る時には、傘をさしてでなければ通れなかつたやうなのでは困つてしまふけれど、青々と繁つた葉が、暑い日照りのかげをして呉れる、その木の下で、本よみなどするのはなかなか惡るくはない

木があるせいで、蚊があるのはまあ一長一短といふところであらうか。

蚊といへば、椿の木のそばの水盤に、ぼうふらが一ぱいわいてゐるのだが、明日にでもあれに金魚を放してやれば、この嘉木嘉草の庭の小庭も、又一つ景魚の點物で趣を添へることになりはしないかと今思つてゐる

＝海外文藝の流れ＝

◇カソリツク・アンソロジイ　近代カソリツクの思想の標本を一巻に集めた「オーダア・ザ・ベスト・ワールド」といふカソリツクのアンソロジイがメリー・ルイズの編纂で世に出た。十五人の詩人、九人の劇作者、七人の史家、十三人の文藝批評家、十二人のエツセイスト、多數の傳記作者を收めてゐる。彼らの多くはヨーロツパで社會問題を取扱ひ、すべて現代人である。いろんな宗教問題を題目について七十五人の作家が書いたものを集めるのは容易ならぬことである。詩人のなかにはチエスタートン、ロイ・キヤムベル、レオナルド・フイーニイ、ペドライク・コラム、小說家にはウイリアム・シエイラ、ケイ・スミス、エデリン・フオー、ブルース・マーシャルを見出すことが出來る。評論家にはアンリ・ブレーモンがゐる。彼の「フランスにおける宗教的思想の文學史」は評論の方で傑作の一つとしてみていい。この五十年間にカソリシズムは思想と生活のモードとして防衛的であつた十八世紀の初め、それから十九世紀になつてステンド・グラスの窓を縫つてラショナリズムの透明の世界を發明にした。このアンソロジイの頁における形ての傾向が明かに認められるものはない

隨筆　穴へ還る

南次夫

戰爭勃發と共に都市の空襲警戒、人間は防空壕へ避難する。これは近代科學の進歩のさせる業であるが、結局人間にとつて安全なところは穴だといふことを近代戰が如實に我々に教へて呉れた。富者の邸宅を壓した宏壯華麗な大邸宅にしろ、高壯極みなきビルデイングにしろ、地上のありとあらゆる建築物は爆撃の前には一たまりもないし、人間の生命なんかさうなれば知れたものである。宏壯な建築物よりは穴の方が安全だといふことは一種の皮肉すら感じられるではないか。陋屋に住む我々も大邸宅に納まる連中も空襲の前には同じやうな危險に一様に晒されてゐると思へば、さう大して腹も立たないであらう

有史前の原始人は洞窟に住んでゐた。洞窟が彼らにとつて一番安全な場所を提供したからである。洞窟こそ人間の最初のホームであつた。今や現代の人間は人間最初のホームへ還らうとし、洞窟人の仲間入りをしようとしてゐる。その点で安全なことに人間には進歩がなかつたとも考へられる。破壊的目的に向けられた科學の驚くべき進歩は人間を再度穴の生活へ追ひ込むやうになつた。今日の如く飛行機が發達しなければ今更人間は原始へ還るなんていふこともなかつたであらう。だが事實は如何ともし難い。原始へ還るより仕方がないのである。洞窟は地下にも在つたし、古い岩と崖窟にも在つた、コロンブス前のアメリカばかりでなく、アフリカにも、ペレスタインにも、フランスにも、スペインにも、イギリスにも、支那にも、我が国にも在つた。地下の洞窟の安全さは主として洞窟へ至る道の秘密のせゐであり、險阻な洞窟は岩の面に刻んだ階段によつて達しられ、六人の人間がよく一軍に持ちこたへた。かうして人間が避難するばかりでなく、彼らの馬と牛を梯揚機で引上げて、敵が引くまで安全に保持する手もあつた

洞窟人の建築は文明に一つの永久不變のマークを遺した。最初のクリスチアンは地中に彼らの秘密の教會を造るのに古代の洞窟をそのモデルにした。彼らの信仰の自由がさういふ隠れ家を必要としなくなつた時、地底の教會は地上に建てられた教會の地下聖堂となつた。これなぞ信仰の迫害を逃れて古代洞窟人の故智に倣つた一例であるが、今日我々の眼前には人間が生命を護るためにもう一度穴へ入らうとしてゐる。そこに進歩があつたのか、なかつたのか我々にはわからない氣がする。文明が石器時代に再逆したのかも知れない

批評と紹介

◆滿洲國外交論（彼野利三郎著）歴史、地理的な立場から滿洲國と蘇聯、支那乎十と蒙古との關係を論じ、また支那の外交、民族論を論述べ、以て滿洲國の國際的な立場の各方面に及んだもの、史論的國の若者の必讀書見るべきである（四六判上製二三五二頁、一・二〇東京市日本橋區室町四丁目財文館）

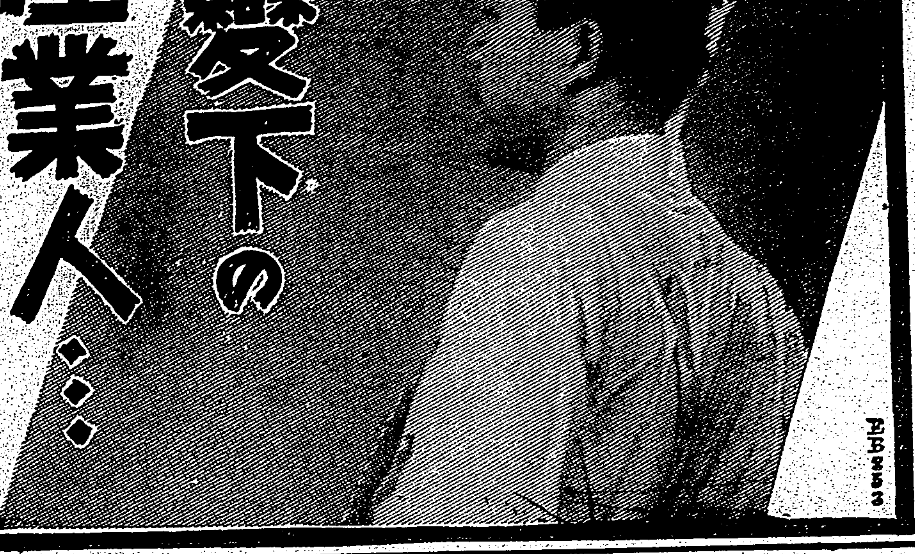

事變下の産業人…

に最も要望されるものは激しい作業にも耐へ得る筋力の強化です。

そのためには多量の米飯を摂らなくてはなりません。が同時にエビオス錠を併用してビタミンB複合體を補給すれば更に一層効果的です。

若しこのBの補給を無視すると……胃腸の働きを弱め、折角食べた米飯も充分血や肉にエネルギー化されず、頑張りがきかなくなり長期の勞に堪へ得なくなるからです。特に忙しく働らく産業人は普通人に數倍する大量のB複合體を要しエビオス錠が貴重な役割を果し得るわけです―あらゆる自然物中でビタミンB複合體の最高含有物だからです。

白いご飯を完全にエネルギー化するにはビタミンB複合體の助けがぜひ要る…このBのかたまりがエビオス錠つてわけさ、君もやつて見給へ…

エビオス錠

三〇〇錠…一圓六十錢　一〇〇〇錠…四圓八十錢

大日本麥酒株式會社　株式會社田邊元三郎商店　株式會社田邊五兵衛商店

EB353

グツと踏張る體力の源泉を作る!!

疲れないとおつしやつても人体は糖分を要求して居ます

運動家やハイカーが常に氷砂糖などを口にしてゐるのは疲れを防ぐためであります。ですから疲れないとおつしやつても人體は疲勞を恢復する爲に糖分を要求するのです。

そんな時にグツと一杯!!

召してごらんなさい疲勞は恢復して心氣一轉、新しい力に滿ちてきます。

どりこのこそ……

體位向上、銃後の秋にふさはしい強壯滋養飲料です。主成分は人間體力の源泉、葡萄糖果糖アミノ酸、トテモおいしく誰方にも喜ばれてゐます。

美味・滋養・健康

専賣特許の滋養料

胃腸の弱い人に
産前産後に
結核體質の人に
熱のある病人に
食慾不振の人に
乳不足離乳期に
冷え性に
病中病後の榮養に
老衰精力減退に
小兒の發育に
病氣見舞に
お産見舞に
切におすゝめいたします

どりこの

一瓶が半打以上に（大さじ一杯の白湯又は水にうすめて召上り下さい）

全國有名藥店 食料品店にあり

大日本雄辯會講談社 商事部發賣

八大專賣特許をもつ藥用歯磨

ムシ歯・歯槽膿漏を防ぎ歯を強健にする

★清掃力の強い特殊性能

全身の健康に重大な關係をもつ歯のためにぜひ殺菌と清掃力の強い藥効的歯磨を撰びませう。藥用クラブ歯磨は優れた殺菌劑クロール・カルヴアクロール及びヨードチモールと更に最新の殺菌劑ヘキシールレゾルチンの配合によつて口中のバイキンをよく淨化清掃してムシ歯や口臭、恐ろしい歯槽膿漏を防止します。

★健康強化にクラブ歯磨

朝と晩藥用クラブ歯磨をお使ひになれば口中を完全に淨化すると共に歯や歯齦を藥効的に強化し衛生上傳染病の豫防ともなり、しかも何等の副作用がありません。ですから藥用クラブ歯磨によつて一段と健康を強化しませう。

八大專賣特許

第一〇一九七一號 酸素を含有せる歯磨
第一〇二一二〇號 オゾンを含有せる歯磨
第一〇三四三三號 過酸化水素を安定なる狀態に於て含有せしめたる歯磨
第一一五二六二號
第一一六六四一號 新殺菌劑クロール・カルヴアクロールを含有せる歯磨
第一二一四七四號 新殺菌劑ヨードチモールを含有せる歯磨
第一二四二一九號 クロラミンを抱合せる歯磨
第一二五七〇〇號 膠質コロイドを配合せる歯磨
新專賣特許 レントゲン照射に依つて惹起したる藥品を應用せる歯磨

藥用クラブ歯磨

罐……十三セン以上各種
半煉…十八・二五セン

煉・半煉

H―92

あつけない波軍

英國の宣傳戰も退屈なだけ

駐日獨武官大戰を語る

【東京二十六日發本社特電】昨日ドイツ大使館ではポーランド戰線もこの辺で一段落と二十五日午後記者團を武官室に招じ一時間半に亘りマッヤー大佐、グロナウ中佐が交々起つて歐洲戰史に輝やくポーランド征戰の綜合結果を發表した

近代戰史に比類した波軍の如きを僅か三週間の短時日で殲滅したのは世界戰史にその例がありません、特に空軍の活躍は素晴しく、ゲーリング元帥は「完全無缺に空軍の任務を果した」と發表してゐます

とナチス國防軍の勝利と組織の優秀さを誇らし氣に語り地圖を示し、波軍の作戰を批評的に觀ると全く自力を頼り過ぎ又敵は何時でも自信を持ち過ぎてゐたのです

と辛辣な言葉が續く

宣傳戰でドイツが敗れるかつて？英國の宣傳者は金ばかり使つて頭を使つてないんですから、自國のアセニア號を沈めてドイツの潜水艇のデマを飛ばしたがその時期があまり早くドイツの潜水艇が英國まで行く時間がない時に發表したので其效果なくお氣の毒でした、宣傳ビラもドイツ國民の爆笑に供されましたがドイツ人はその紙を拾つて包紙にでもしたことでせう、英の宣傳戰の目的は退屈になるだけです、英國が長期戰、長期戰と叫んでゐますが英國が欲すればドイツは幾らでも長期戰をやりますよ、前の大戰と違つて現在の英國は獨空軍の制壓下にあるちつぽけな島に過ぎませんから長期戰の必要はないでせう

と自信たつぷり語つた

獨、佛互ひに宣傳戰

ツエペリン製造所の爆撃

【ニューヨーク二十五日發同盟】戰況の發表は即ち宣傳ですとは今回の歐洲戰爭における宣傳戰の一特質であるが、二十四日夜のフランス空軍のツエペリン飛行船製造所爆撃に關しても米國側には獨佛双方より互ひに相手の損害を誇大に傳へ自己に有利な宣傳が行はれてゐる、即ち最初ベルリン側はこの爆撃を全然否定してゐたが間もなくこの事實を認め但し何等の被害なく却つてフランス機八台を撃墜したと發表、これに對しパリのフランス陸軍省はこの爆撃を肯定し撃墜されたもの僅か一台と主張してゐる、しかし中立の立場にあるスイス陸軍參謀本部發表は明らかに左記機は相當大規模のもので之に對するドイツ側の防禦も亦猛烈で双方の被害も少くなかつたものと米國專門家筋は觀測してゐる

空爆下の巴里へ

澤田新大使近く赴任

【東京二十六日發同盟】大戰下の歐洲にフランス大使の重責を負つて赴任する澤田節藏氏は澤田廉三氏の兄で兄弟揃つて大使になつたのは我が國でも初めてである、大正五年から同十年まで官補としてパリ和會議にも出席、第二回目昭和七年から同九年まで參事官としてパリに駐在し今度がパリ行き三度目である、昨年十月次官に就任以來約一年半、宇垣、有田、阿部の三大臣に仕へて多事多端な外交政策に大きな足跡を殘してゐる、二十六日外務省で澤田大使は語る

私は外交官の振出しからしてパリですからフランスには友人も多い、今度のパリ行きは三度目ですから何か大戰に因縁があるやうです、永い間フランス大使は空いてゐたのに大戰が始つて宮崎代理大使も困つてゐるやうですから早く行つて後援してやらうと思つてをります

中島部隊長歸北

晴れの歸還も型破り

輝く武勲に驕らぬ奥床しさ

歸還した中島部隊長

今次事變勃發するや直に出征上海戰を振出しに北支、南支に亙り常に世界戰史に輝く武漢三鎮攻略戰に參加し幾多の武勲を樹て更にバイヤス灣敵前上陸から廣東、海南島に轉戰して勇名を轟かした中島部隊長は愈々歸還を命ぜられ赴任の途次二十六日午後三時五十六分着急行列車で臺北に立寄つた「銃後の人々に迷惑をかけては濟まぬ」との思ひやりからこの晴れの歸還日時を深く秘し、ヒョッコリ歸つて來たといふ從來にない型破りの歸還で、随つて驛頭出迎へる人なく至つて寂しい歸還風景である、直ちに驛前から自動車を拾つて臺灣神社に正式參拝し歸還奉告をなした後、令息と令嬢の待つ乃木町の宿舎に入つた、旅装を解いて一服したばかりのところを訪へば、元気な顔に武勲を秘め奥床しい軍服姿で現はれ開口一番

ヤア、とうく擂へられたか

とからくと笑ひ、また上り給へと記者を應接間に通した後

誰にも知らせなかつたが、よくわかつたなア

と實に感慨深げに語つた

此の度他の任務に轉じ赴任の途次歸臺した、聖戰半ばにして幾多生死を共にした多數の將兵を戰線に殘し一人で先に歸つたのは甚だ心苦しく不本意だ、その上不幸にも剛勇有爲な將兵を多數戰死せしめた事は國民に對し真に申譯なく遺族の身の上の事を考へれば斷腸の思ひである、殘つた將兵一同の意氣は益々旺盛、討伐に活躍を續け我力の維持に努めて居る、殊に出征以來臺灣の銃後官民から寄せられた絶大な慰問と激勵に對し、部隊の將士を代表して厚く感謝するものであり感謝の意を傳へて頂きたい

尚同部隊長は二十七日總督官邸の關係各方面へ挨拶廻りした後同夜急行で新任地への途につく事になつてゐる

閑院 朝香 兩若宮殿下

大陸御視察より御歸還

【東京廿六日發同盟】去る四日御出發、北支、蒙疆、北支方面を御視察あらせられた閑院宮春仁王殿下、朝香宮孚彦王殿下には二十六日午後一時太刀洗飛行場御着、御歸途あらせられたが兩殿下には午後二時二十分雁ノ巣飛行場御發、午後五時二十八分羽田飛行場御着、閑院宮殿下には午後五時五十五分御歸邸、朝香宮殿下には御歸邸あらせられた

獨、婦人十萬を動員

多數の青年も召集す

【ベルリン二十五日發同盟】ドイツ政府は長期戰に對する各種の非常措置を講じつゝあるが二十五日には十七歳から二十五歳までの未婚婦人十萬に對し工場勞働の爲め動員が行はれた、又これと同時に多數の青年に對しても召集が行はれたがこれ等は道路並に橋梁の建設に從事する筈である

波軍必死の抵抗

ワルソーからの放送は尚續く

兵士も市民も士氣旺盛

【ベルリン二十五日發同盟】ドイツ軍の猛撃を浴びながら最後の抵抗を試みつゝあるワルソーのポーランド軍當局は二十四日夜ワルソー放送局より次の如き悲壯なる放送を繼送した

ワルソー及びモドリンに據るポーランド軍は依然として必死の抵抗を續けてゐるが二十四日はドイツ軍の砲撃が絶えなかつた、ワルソーにおいては二十四日一日だけで數百ヶ所より火災を起し今や一つの住み得る家は一軒もなくなつた、モドリンも八方よりドイツ軍の攻撃を受けてゐるが今尚頑強に抵抗してゐる、ワルソー防衛軍は市の東方からのドイツ軍の攻撃に反撃を加へこれを撃退した、ウイスラ左岸においても二十四日夜に入つて三回に亘りドイツ軍に反撃を加へ多數の敵兵を捕虜にした、兵士も市民も士氣極めて旺盛である

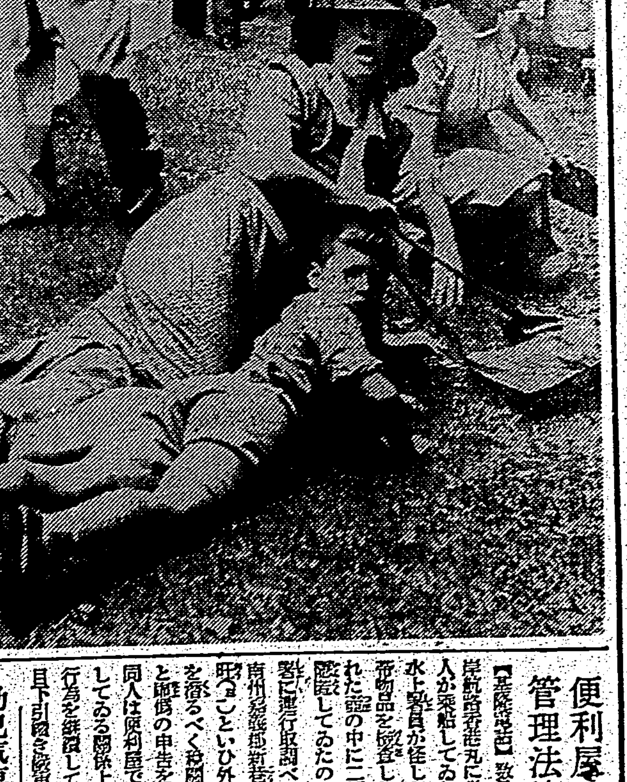

敵機襲來に戰く倫敦ッ兒

(上)獨機襲來の警報に坊や部隊倫敦から安全地帯へと避難(九月一日)(下)倫敦公園空襲するの誤報に先づ愛兒をいたはれと母性愛を示した母親連(八月卅一日)　本社特約寫眞通信

白耶士灣に上陸の記念日に對日放送

來月十二日の午後七時から

【東京二十六日發同盟】[illegible]局は來る十月十二日の白耶士灣上陸記念日に[illegible]放送を行ふことゝなつた、この[illegible]

提督外相の女房役

谷次官は打つてつけ

【東京二十六日發同盟】提督外相野村大將のよき女房役として外務次官の椅子に收まつた谷正之氏は支那事變中支那公使として現地に在り、蒙疆地區内に縁故を持つ各國の出先官を向ふに廻して日本の主張を飽くまで突張り通した人で事變處理に邁進する霞ヶ關には打つてつけといふ所である、二十六日自宅を訪れるとモーニング姿の新次官は

これから外務省に行く所だ、抱負と云つても別にない、次官なんてものは大臣の命令を聞いてやつて行くだけのもんさ、まあ高等小使と云ふ所だ

と笑ひに紛らして車中に消えた

基隆市納税成績

【基隆電話】基隆市に於ける昭和十四年度前期地租の納期は去る二十五日締切つたが當局の指導宜しきと市民の納税觀念向上に依り基隆市制布かれて以來各種税中最も進歩の完納成績を擧げ當局者を喜ばして居る、徴收金額左の通り

人員二千二百七十二名　附加税一萬三千五百十九円　官租八十四円二十錢、人員六名　地租割一萬二千七百八十二円、人員二千二百五十七名　都市計畫税一萬二千二百四十九円、人員二千二百五十七名

新竹州は完納

【新竹電話】新竹州に於ける本年度前期分地租その他は去る二十五日の納期に徴收を終つたが、調定額二十一萬二千八百四十九円七十四錢が完全に納付され好成績であつた

九江で支那將校を圓匙で毆殺した勇士

澤居一等兵海南島で戰死

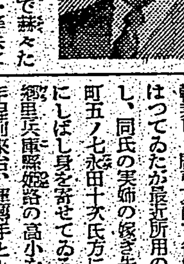

林部隊に屬し海南島戰線で華々しき武勲を輝した澤居久行一等兵は去る八月二日同島で頭部を撃たれ壯烈な戰死を遂げた、同氏は昨年秋頃迄[illegible]町で大安タクシーを經營してゐたが、その後應召し、廣東方面で各部隊に勤務してゐたが用務のため歸北し、同氏の實姉の嫁ぎ先たる御成町五ノ七永田十次氏方に夫人と共にしばし身を寄せてゐた、故人は[illegible]出身で高小を出て後三年目前來台、運轉手として[illegible]であり、實家は[illegible]永田氏方を訪れば[illegible]

百億貯蓄は保險から
千代田生命

納税の成績では恥かしい臺北市

州下九郡一市は完納

昭和十四年度前期分地租其他は州民の自覺と關係當局の努力とによつて納期廿五日に先立つ廿三日には淡水、宜蘭、蘇澳三郡が、廿四日には早く海山、新莊、文山、基隆、羅東、七星各郡が、廿五日には基隆市が完納の好成績を擧げたが台北市は殘念ながら完納されなかつた、然し前年同期に比較すると非常な成績であつて關係方面でもこの好成績には大いに喜んでゐる、因みに本期調定額は左の通りである

地租調定額九十八萬八千八百二十三円、地租附加税調定額九十六萬八千七百八十四円、附加税調定人員一六、五三四名、[illegible]一萬一六、三三八名、[illegible]一四、九六一円一〇錢、同上調定人員九三九名、[illegible]一八、七三六円〇四錢、同上調定人員九、九三三名

懸案處理を決定

臺灣排英同志會理事會

臺灣排英同志會理事會は廿五日午後三時から臺北鐵道ホテルで開催、調査研究中であつた台灣に於けるイギリスの永代借地回收に關する件及び中等學校における英語を必修科目より除く件等を議し夫々適宜に處理することに決定四時過ぎ散會した

參道へ自轉車乗入れは遠慮して貰ふ事

壯丁團が明治橋際に預所を設ける

本島人の神社參拜は今次事變を契機として日を逐うて増加の傾向を示しつゝあり、皇民化の一つの現はれとして關係當局でも好感を寄せてゐるが毎月一日、十五日の兩日は北警察署内保甲民の參拜日にあたり、何万といふ參拜者が參道に殺到し交通事故の虞れさへあり、この間も自轉車乘用の某中學生が自動車を避けんとして石燈籠に頭部をぶつけ大怪我をした事件もあるので北警ではこの混雜を避ける爲め自轉車の參道乘入れを一般に對し遠慮して貰ふ事となり、第一鳥居に據示する事となつた、これがため大宮町壯丁團が主管となり明治橋前に自轉車預所を設け參拜者乘用の自轉車を一時預る事となり、又傭人に對しては[illegible]するものである

藤井判事ら蒙古自治政府入り

【東京二十六日發同盟】[illegible]司法部長として[illegible]

自治政府司法部次長、岸氏は同民事處長、工藤氏は刑事處長に就任することとなつてゐる、尚一行は來月上旬出發の豫定である

航海安全に感激

船員が長期獻金を發願

【基隆電話】"島國日本國民として生れたお陰で何程我々の安全を守られてゐるかわからない、私等も國家の爲に役立つ事をしたいと"誓い合つて"生命を大君に捧げて忠誠を致したい"と無名の一本島人船員より金二円を同封して基隆市出征軍人遺家族後援會宛二十六日郵送獻金があつたが長期獻金することを文面に誓約してゐる、勿論差出人の氏名は記されてゐないが不明であるがどの船の乗組員か[illegible]今次事變が國際的に波及して世界的に不安な情勢にあるに拘らず日本が航海の安全を保つことの出來るのは皇軍の御威光に依るもので感激に堪へず一身を捧げる気持ちから獻金したものと察せられ關係者を感激せしめてゐる

基隆市家庭防火群の實地訓練

【基隆電話】全島に[illegible]で[illegible]

厦門で兇彈に殪れた

田村氏の告別式

既報厦門で兇彈に倒れた[illegible]氏の遺骨は[illegible]本島出身者による盛大なる告別式を了し、同氏に縁故深き台北の[illegible]同氏の遺骨を奉じ[illegible]で、曾て台北に在住した事もあり知人も多いので、台北において二十八日午後四時より市内東門町曹洞宗別院に於て告別式を舉行することになつた、一般知人の多數參列が希望されてゐる

日章印カーボン紙

既報基隆市家庭防火群の實地訓練は愈々二十六日を皮切りに開始された、午前中に日新町一、二、三丁目會團、西町會團がそれぞれ各町内に出動してモンペ姿も甲斐々々しく"それ空襲ダ"發火の落下だ"と想定の發煙筒めがけて走り集ひ手に手にバケツを携へ最寄りの水道栓との間にリレー式消火形を整へてスワとばかり放水作業を敢行して頼母しい活躍振りを展開してゐるが後婦人の活躍振りを發揮してゐるが同四丁目會團、同五丁目會團、觀音町會團二丁目會團さらに夜に入つて社寮町會團、同町二丁目會團、正濱、双玉會等の訓練が活發敢に行はれ、成果を擧げて第一日の訓練を終了した、尚引續き午後からは[illegible]一日まで市内全町の訓練が行はれる筈である

中支へ往くバスガール

【リマ二十四日發本社特電】上海華中自動車會社からの求人に應じて大陸へ女車掌として進出する大和撫子十八人の一行は廿一日夜八時五分發一列車で東京驛を出發した(寫眞は東京驛出發の一行)

便利屋が爲替管理法違反

【基隆電話】數日前基隆港出帆の對岸航路香港丸に挙動不審の一本島人が乘船してゐたのを中野、呂兩水上警察官が怪しいと見て身體及び携帶物品を檢査した處衣類等の中に二百五十円の札束を入れ隱匿してゐたので直に下船を命じ嚴重取調べた結果この男は台南州新營郡新營庄新營八五〇林德旺(三〇)といひ外國爲替管理法の網を潜るべく秘密に持出さんとしたもので四十円を他人より騙取し、又台北州での商賣を持つて外出する事で判明したので同人は便利屋で足掛く對岸に往來してゐる關係上永らくこの種違反行爲を繼續して來たものと見られ目下引續き嚴重取調べ中

幼兒汽車に轢かる

二十六日午後二時五十三分發列車が[illegible]

金物商を詐欺橫領の被疑で檢擧

西村臺北州警務部長は二十七日內地へ出張するが十月十七日歸任の由

市內榮町一の金物商、水島源三(假名)が詐欺、橫領被疑で北署の鈴田、李兩刑事に檢擧された、同人は昭和十二年十二月に本村某より古船一隻七十円相當を騙取した外本年七月二十日頃より一ヶ月間に前後四回に亘り合計二千百四十円を他人より騙取し、又台北州故銅鐵屑配給組合發起人代表として在職中に組合資金二千百五十円を橫領費消した嫌疑があり目下嚴重取調中である

白衣の勇士を慰問

大稻埕檢番連が陸軍病院で

大稻埕檢番では二十六日午後二時から陸軍病院に白衣の勇士を慰問し、歌謠曲、舞踊、獨唱、揚琴等得意の演藝に白衣の勇士たちをやんやと喜ばせ同四時半大盛況裡に終了した、後大稻埕蓬萊閣の招宴に臨み[illegible]

發生し谷列車に二號が官舎に[illegible]の被害に依り[illegible]原因其他詳細調査中である

祕露の在留邦人らも

興亞奉公日の實踐へ

冗費を節約して愛國公債

【リマ二十四日發本社特電】ペルー在留邦人は支那事變勃發以來毎月七日を愛國日とし獻金、愛國公債購入、宴會の廢止を斷行してゐたが今回日本國内で九月一日より毎月一日を興亞奉公日と決定したとの報に今後は從來の愛國日を廢して毎月一日興亞奉公日を實践することに決定し爾後冗費を節約して愛國公債の購入に充てることになつた

矢田氏東亞同文會の理事と決る

【東京二十六日發同盟】東亞同文會では二十六日理事會を開き前滿洲國參議矢田七太郎氏の就任を決定した

嘉義の電話切換 十月八日に延期

【嘉義電話】嘉義郵便局の自動式電話切換は十月一日の豫定であつたが機械の都合に依り一週間延びて八日午前零時を期し從來の磁石式より自動式に切換を行ふ事に決定した

貨物車に轢かれ即死

【新竹電話】二十五日午後二時半頃竹東公學校二年生[illegible]來(一〇)が竹東街員崠子の自宅に歸る途中同街下公館道路上にて日本鑛業員崠子油業所運轉手[illegible]の運轉するトラックに突き倒され下腹部を轢かれて即死を遂げた

花蓮港開港の記念スタンプ

太平洋の怒濤吼ゆる花蓮港築港が漸く竣成し東台灣の産業開發に劃期的進展を遂げることゝなつたが、遞信部では來る十月二日に行はれる同開港式を記念するため左圖の如きスタンプを作り花蓮港郵便局と新設された同局米崙出張所で使用することゝなつた、使用は十月一日には前夜書と書状(官葉書以下に限る)の引受消印に使用される外、當日及其後三日間(日曜日を除く)記念消印の爲めに限る(右版は記念スタンプ)

選擧事務の打合

台北州總務部では二十六日午前九時より總務部長會議室に州下各郡市選擧事務係員を招集し選擧事務各般に亘る事項に付いて打合せを行ひ午後二時過ぎ終了した

知事以下總出で

勤勞奉仕作業

【新竹電話】新竹州では既報四日各を以て組織せる州廳勤勞奉仕隊では一番ケ宮知事、増田內務、長井警務兩部長以下全職員打揃つて二十六日午後四時の退廳後直に新竹郡香山庄牛埔の新竹競馬場に赴き地均し除草作業を為し夕暮解散したが、一同は何れも作業服姿で甲斐々々しく知事も給仕も一緒になつての真摯な作業振りであつた

ニッポン號 サンチヤゴに安着

【サンチヤゴ二十五日發同盟】世界一周機ニッポン號は二十五日午後零時四十分チリーのアリカよりサンチヤゴに到着した

秋田子爵來臺

貴族院議員秋田重季子爵は吉田圭太郎氏同道、谷口岳平氏と共に起工式の議事視察の爲め二十五日基隆に入港、二十九日まで滞在する筈で一日より四日間台北に滞在し十月一日より二十日頃迄臺北を發し北部に出で高雄より上海へ赴き[illegible]、同氏等の訪問目的は東部開發及び台灣開發、經濟問題、教育問題、衛生問題の諸般に及び特に時局下における鐵道國策に一層の考察と檢討を加へるため、各方面に亘り視察する

臺灣倶樂部九月定例午餐會

【東京二十六日發本社支局電話】臺灣倶樂部の九月定例午餐會は二十六日正午から丸の內日本工業倶樂部で開催、河原田文部大臣來會の上明記されず出席者約八十名、司會は中川健藏氏が挨拶に立ち文相歡迎の意を述べ、河原田文相の[illegible]あつて午後三時散會した

水産漁組役員打合會

【基隆電話】州勸業課では二十七日午前九時より州下各漁業組合役員並に漁業關係者を召集し各種協議會を開催、漁業組合經營に關する打合せを爲し[illegible]

國防獻金　臺北市川端町一八二鈴木進一郎氏は亡父の忌明に當り金一封を國防獻金と本社へ寄託したので直ちにその手續をした

本社工場見學　(二十六日)臺南州後壁小學校兒童百八十九名

定期航空

△內臺定期航空(下り)新宿富士二十六日午後一時十五分着北崎外二名(上り)臺北發二十六日午前七時北島外二名、渡部及び東京便、森木外一名(外國航空)宮崎外二名　△臺北地方(內臺)[illegible]

けふの天氣

△臺北地方　東の和風晴後曇　△南部地方　南東の和風晴後曇　最高　二九・八度(午後二時)　最低　二三・〇度(午前六時)

母もと儀告別式を明二十八日午後四時光明寺に於て執行可仕候間此段謹告候也
昭和十四年九月二十七日
臺北市明石町五ノ一
男　松原嘉繼
親戚　細谷正一
友人代　伊見常夫
庄野橋太郎
大津義人
神代民衛
徐杰夫
伊藤幸次郎
鈴木憲二

一師(成)一中(中)が優勝

—州下蹴球大會終る—

州下蹴球大會第二日は二十五日午前十時より一中運動場で擧行、前日に引續いて各々熱戦が展開されたが結局中等部では一中と一師が一進一退の接戦から延長戦に入つたが遂に勝負決せず抽籤となつて一中が優勝成年部では中等部への出場權を失つた一師團體がダブルヘッダーの疲勞に堪へて强豪帝大を破り覇權を獲得した、成績左の如し

◆中等部決勝戦

一師〇—〇一中(抽籤に依り一中勝) 主審丁、線審米城、杜

	一中		一師
CK	9		1
FK	0		2
GK	6		31
PK	0		0

前半 一進一退と初めより兩軍の激戦が展開される十三分一中レフト側よりのパスをライト側見逃つてチャンスを逸す二十二分一中再びチャンスを迎へたるもR—RWと重ねスして得點とならず前後半によく奮闘したるもチャンスに惠まれずしてヘーフタイムとなる

後半 一中俄上を占め攻勢を極しくなり十五分RWセンタリングして右ポストに當り跳ね返るをCFシュートしてBK滑りこ十四分一師側蹴してGKに防がれたるもCFラッシュして決まり同點のまゝタイムアップ

延長戦 兩軍共に必死に戦ひたるも疲勞の色に陥り互に得點に至らず、抽籤の結果一中の勝となる

◆成年部

【一次戦】(二十三日午前時十六分)

一師2(2—0, 0—0)0高校

【二次戦】(二十四日午前九時五十六分)

一師7(1—0, 6—0)1高商

【決勝戦】(二十四日午後四時五十二分)

帝大0(0—2, 0—3)5一師

	帝大		一師
CK	1		8
FK	8		1
GK	20		4
PK	0		0

前半 帝大の攻勢をダブルヘッド…

中部水上大會 決勝競技成績(中)

第十回中部水上競技大會第二日目の成績は次の通り

女子(專)五十米自由形 佐々木(員林)34秒4 2木原(新營) 3小山(員林)

男子(中)百米背泳 1竹内(中商)1分23秒6 2野本(中商) 3松本(二中)

男子(一般)百米自由形 1陽原(嘉義)1分2秒2(大會新記錄) 2中尾(明治) 3…

男子(一般)五十米背泳 1川島(嘉義)34秒2 2…

女子(專)五十米平泳 1山根(新營)52秒2 2中尾(新營) 3本原(新營)

男子(高)五十米平泳 1甲斐(明治)38秒6 2中島(明治) 3江原(明治)

男子(高)五十米自由形 2管原(明治)50秒3(大會新記錄)

男子(專)五十米背泳 1周田(月眉)46秒8(大會新記錄) 2金濱(新營) 3織田(新營)

男子(高)五十米背泳 1王水波(附屬公)56秒2 2中島(明治)

男子(一般)二百米混籠泳 1石井、川島、陽原4分3秒5

男子(專)百五十米混籠泳 1新營 2分17秒(大會新記錄) 2明治

男子(高)百五十米混籠泳 1新營 2分18秒 2附屬公 3明治

女子(專)百五十米混籠泳 1月眉 2分31秒7 2明治小 3新營小

女子(高)百五十米混籠泳 1新營 2分42秒8 2明治小 3新營小 2分29秒9

臺南畜産會 交驩座談會

【臺南電話】從來臺南市に於ける馬匹は專ら趣味の普及に努めて來たが最近馬事報國の國策に順應し本來の使命達成に貢獻なからしめるため紙を州畜産會の乘馬指導者に移譲今後諸般の乘馬指導機關として再出發する事となつたが州畜産會では二十一日午後五時より臺南競馬場にて畜産會員と乘馬會員との交驩座談會を開き畜産會より今後技術指導員平田、伊藤、黒河、松岡四技手出席、乘馬會の今後の活動に對する種々意見の交換をなし同七時頃終了した

嘉義郡指定 體育研究會

【嘉義電話】嘉義郡指定體育研究會は來る十月三日午前八時半より民雄公學校に於て開催されるが當日は午前八時卅分の朝會より開始し運動講座、正常步(二年以上)全指導體操實地指導、研究發表、質疑應答、批評といふ順序で各項に付き實施し最後に總括的講評あつて午後四時終了の筈

高段者對抗碁戰

本社主催 日本棋院 第一次第一組手合

六段 岩本薫 先 四段 中川新一

【第四局の十】

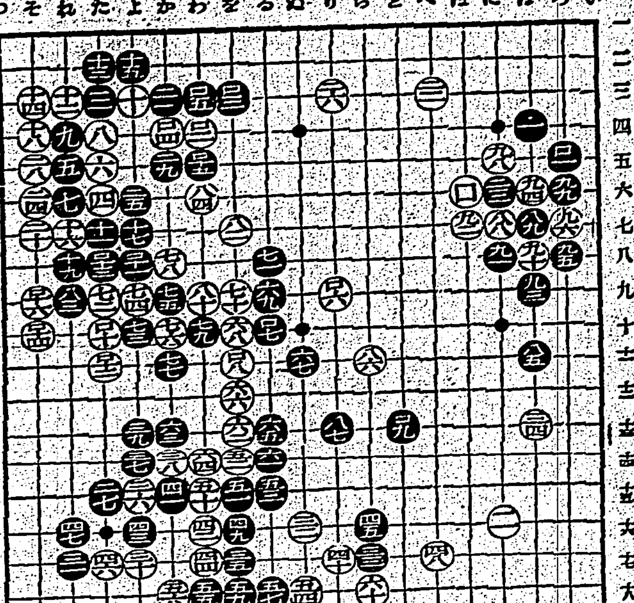

●八一かアツグ ●九七はハワグ

持時間各九時間(一分以内切捨)

白左邊を蹂躪

簡單に盤らした黒の意中

評解 七段 鈴木爲次郎

◇白百十と出て左邊侵略を企圖した以上、黒に百十一とキラれる事は先方承知の上である。だから白は百十二百十四とスラスラと運んだのであつて、これ迄は先づ必然の推移であらう

◇処が茲で黒は百十五と白を斷り、白を百十六と主張部にある黒として、斯くの如く左邊を白の蹂躙に任せて良いのだらうか、尤も黒百十五で百十六にオサヘて抵抗する手が無いければ、では鈴木七段の黒百十六に就ての意見を聞かう

(參考圖) 白百十六を斷して左邊を荒された黒の實利的損失は莫大である、と同時に黒の負けは殆ど決定的のものとなつたかの感がある。故に黒百十五を以ては百十六にオサヘて、白の侵入を阻止し、左邊を守つて地域の均衡を保つのでなくては、到底抵抗出來ない。

×

黒百十五で百十六に白のワタリを阻めば如何なるか。又黒は何故に白百十六のワタリを容認したのであらうか？ 參考圖(1)の(2)に就て具體的解説を試みる

黒は大いに有ざる…

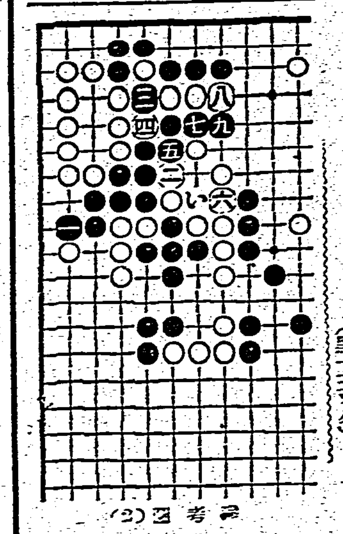

參考圖(2)

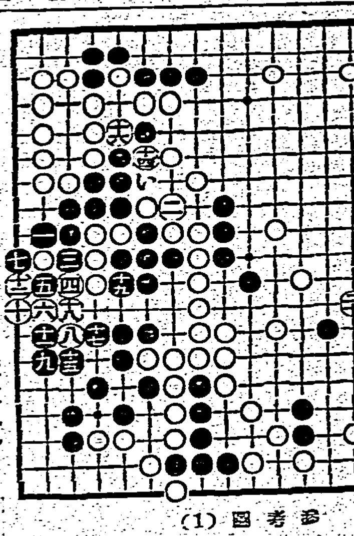

參考圖(1)

(黒十二ツグ)

十六と參手が加はる爲、この方面に於ては白の勢力は飛躍强固となり、その堅陣はジークフリート線を築いたドイツの西部國境を思はしめる。これを待んで白は二十とカケ、左右の連絡を遮斷して中央の黒の大石を攻めに來る。つまり黒は中央の大石を攻められる事を好まなかつたのである。しかし相當に攻められる事は覺悟しなくてはならぬが、中の黒を取られるといふ譯ではないのだから、更に角黒は一とオサヘて白のワタリを止め極力地域の喪失を防ぐのでなければ、勝負にならない

×

圖中白二の手で「い」に打つ手が成立すれば、ダメが一手速いから攻合は逆に白の一手勝となるのだがそれは參考圖(2)の如く黒に外部へ脱出されるからいかない(2)圖の手順中白六で七にツグば黒「い」とキツて良いことは、茲に改めて申す迄もなからう

堀部安兵衛 (61)

一龍齋貞山 演 矢島健三 畫

大竹の隱居(四)

処が安兵衛も若い人でございますから、

安「お待ちなさい、一寸参つて様子を聞いて見ませう」

留「どうかさう云ふ事にして頂きたい……二老人、折角斯うつて出て参つたが、右の一件でヘツと思つた時に酒が醒めて了つた。返答のある間一パイ頂戴いたしたい」

弱「どうもさう飲まれては叶はんな」

と云ひながら氣の合つて居る老人同士再び盃を傾けて居る處へ安兵衛笑ひながら歸つて來た。

安「イヤどうも面白い話で」

弱「どうしたい安兵衛」

安「新左衛門に話をいたした処、どうせ生涯無妻で居る訳にもならん、さう云ふ事なれば本人を見ず手前も見せず、早速明日伺はうと云ふのでございます」

大竹重兵衛も是を聞いて再應りをして喜んだ。

留「ナニ明日直くに……それは嬉しい、二老人、甚だ恐れ入るが手前は中座をする、失禮御免」

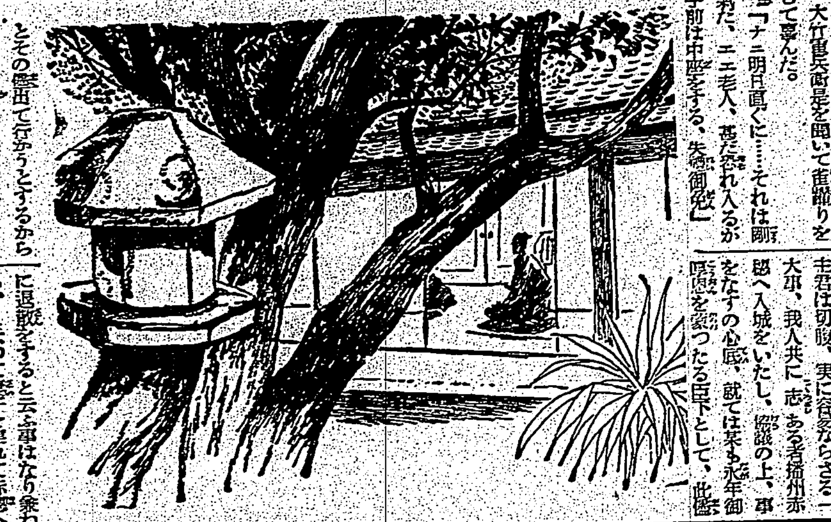

とその儘出て行かうとするから

安「マア老人、少しお待ち下さい、何ぼ何でも猫の子を貰ふではなし、さう片方が貰ふと云つたからとて種々又それに就ては話しも致さなければならん」

留「イヤ、さう云ふ事が極つて、新左衛門の方で、明日貰ふと云ひ、私の方でも明日遣る、是から歸つて直ぐに娘に話をして、明日其家へ参つて此方で支度をして、それから愈々先方へ乗込むと云ふ事にすれば何の造作もない。万事宜しく頼む、左樣なら」

とドンドン歸つて了つた。扨る頭になると、弱兵衛金丸の処へ嫁の事もお八重を連れて参りました、此人にして此子ありで、此のお八重と云ふ娘は至つて孝行者で伺はいますから、父の申分に背くなどと云ふ事はない、安兵衛の処で支度をして、直ぐに堀田の家へ乗込み婚姻の式を挙げると云ふやうな事に退散すると云ふ事はなり兼ねる、と云つて妻子を連れて赤穂へ入城すれば、何となく妻子に心引かれ、思ふやうなる働きも出來兼ねる次第、誠に恐れ入りますが、どうか妻子は御當家に於てお預り下されたい、是は甚だ些少でござるが用意の金子、兩名の手當としてお預け申すゆゑ、何分勝田新左衛門に武士を立てさせて下さるやうに」

と頼んだ時に大竹重兵衛、涙一滴流さず、

留「それでこそ私が見立て一人の娘を遣はした新左衛門、さうなければ相成らん、お家退轉になればとて、その際に妻子を連れて町人となり、己れの安楽を計るやうな了簡ならば、隱退いたすと共に天下の御家人大竹重兵衛、一刀の下に斬捨てやうと心得たが、さう云ふ事で見れば如何にも妻子は私が預かる、赤穂へ罷越したれば充分の働きをさつしやい」

新「忝る処五万三千石有上げられ主君は切腹、實に家の定らざる一大事、我人共に志ある者播州赤穂へ入城をいたし、籠城の上、事をなすの心底、就ては某も永年御恩を蒙つた臣下として、此際にに於て及臥」

留「ウム」

新「…」

り殘き事あつて、殿中松のお廊下に及び、それが為に内匠頭切腹な野介殿の為に、万事指圖を受けつけられたる処、お師匠を吉良上内匠頭長矩、勅使接待のお役仰せ聞及びでも御座らうが、主人淺野新「現て明御へ申上げる、今般お了、

て、妻子を連れて新大竹の処へ参りました時が主家の騷動、勝田新左衛門は主家の騷動に取極まると、直ぐにと附け、丁度此子が六歳になりまする、名前を新之助と云つて子でございまして、名前を新之助が、間もなく子供を一人設け、男に喜び、その後は睦まじく大竹の間、夫婦相成りましたが、誠に睦まじい夫婦で、新左衛門と云ふ人が二十九歳、男も好し、でございますから、お八重も大き

耳がきこえて大喜び

コマク破れで永年の遠耳もハツキリ聞こえ絶對人目に見えず勞働も睡眠も其の儘で出來る便利な「明朗式」は定價拾貳圓其の他各種名案共、説明書は左記へ申込むと無代で送られる

大阪市東區内久寶寺町 振替大阪七〇四二番 明朗社

醫家並に江湖各位に謹告

流感・肺炎 其他熱性諸症 治療豫防藥

オムニンコメツト

非特異全免疫劑の世界的最良品として全國醫界の絶讃を博せる新注射藥!!

(特徴)總ての熱性、炎衝性、傳染性、神經性、化膿性諸病に神速的確に奏効す 特に結核熱に著効あり (文獻贈呈)

發賣元 黒田薬品商會 本社大阪今橋二 支店東京本町三

腎臓

急性、慢性の腎臓炎、妊娠腎、萎縮腎、諸種の蛋白尿、一般浮腫性諸疾患、尿毒症等に依つても安靜ご嚴格食餌を守り藥劑の投與に依つても病的蛋白の意の如くに減退せざるは、腎臓薬と稱する多くのものは、單なる利尿劑に過ぎないからである。

アルワチンは血液殘餘窒素に直接作用し病的蛋白を著明に激減消失せしめる外、危險なる尿毒症状を速かに緩解せしむ

甘味なる液劑 服み易き

—臨床實驗報告書贈呈—

製造發賣元 日本藥品洋行

代理店 田邊元三郎商店

アルワチン

治淋 内服薬

スルハミン

オソロシク良ク効ク

僅か五日間の服用で効果適確 故に長期の連用を要求しない

大阪市旭區 日本サンタル工業株式會社

手押式 動力式

三黄噴霧塗装機

生産量東洋一・海外輸出最高位

三黄機械製作所

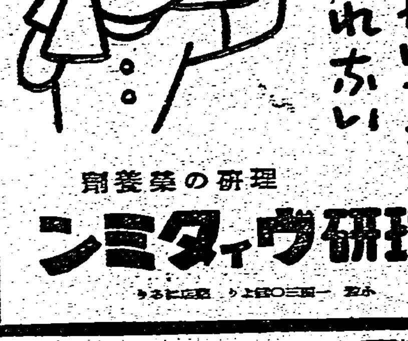

理研の榮養劑

理研ウィタミン

蘭から出來た獨特の御化粧石鹸

鐘紡絹石鹸

内燃機界ノ權威

絶對臭火紙其他準備操作ヲ要セズ

ヤンマーヂーゼルエンジン

他機ニ比シ燃料消費量絶對僅少

一時間一馬力當リ一錢弱

【カタログ贈呈】

株式會社 山岡發動機 臺北支店

臺北市京町 本社 大阪市北區茶屋町

睡眠中にクリンシンで見違る程美しくなる

歐米で最近流行の新睡眠美容法

夜分お寢み前にお顔をクリンシン・クリームで一寸手入れをすると、眠つてゐる間にお顔が見違へる程美しくなる新しい美容法が最近歐米婦人の間で盛んに流行してゐます。

▲方法—ごく簡單でお寢み前に眠るクリンシンをお顔に輕くすり込み一分間程其儘おいてからガーゼか脱脂綿で丁寧に拭きとつて寢みます。皮膚の表面のヨゴレや白粉がスッキリと落ちるのは勿論、特有の强力な浸透作用で毛穴や汗孔の奥までも徹底的に清掃され、それにこのクリームの美容成分が睡眠中に肌の深部で最も効果的に作用しますから翌朝までにお顔が見違へる程美しくなるのです。

肌アレ 垢ヌケに一等

▲クリンシンの世界的流行！

歐米に於てもクリンシンの流行は非常なもので從來の凡ゆる洗顔料やクリーム類は既に時代おくれとなり、最近の統計によりましてもクリンシンの使用額はあらゆる化粧品中の首位を占め、是が為に歐米婦人の美が一段と増したとさへ言はれてゐます

▲國策順應のクリンシンの新裝品出づ！

新發品 定價 七十八錢

明色 クリンシングクリーム

アストリンゼンで粉化粧の仕方が一變！

クリームを其まゝつけるのは時代後れ

從來の粉化粧はなぜ美しく出來ぬか？

お化粧前には必ず丁寧に洗顔しなければなりませんが、洗顔後や入浴後等には皮膚組織が弛み、皮脂腺や汗腺が開いて皮膚が内側からモノを押出す様な状態になつてゐます。この儘の皮膚にスグお化粧するから白粉が美しく附かず、お化粧もスグ崩れるのです。

科學の力で粉化粧が必ず美しく出來る！

かういふ時にお顔に明色アストリンゼンといふ科學的新强力化粧水を數滴つけますとその强力な科學的作用で弛んだ皮膚組織を忽ちひきしめ、皮膚が内側からモノを吸ひこむ様な状態に變ります。ですからこの上に下地のクリームをひいて粉白粉をつけますと白粉がイヤでも美しく附きますし、お化粧も決して崩れません

▲尚ほ下地のクリームにもアストリンゼンを一二滴まぜてつけると一層良い結果が得られます。歐米婦人はお化粧前に必ずアストリンゼンを使ひます。

ホンの數滴でお化粧の美しさも保ちもマルで違ふ

歐米婦人は粉化粧に必ずアストリンゼンを使ふ！

定價 一瓶 五十錢

明色アストリンゼン